

FLS. N° 402
 PROC. N° 019/2026
 RUBRICA: lp

CRONOGRAMA FÍSICO-FINANCEIRO

N° do Evento	Título do Evento	N° da Frente de Obra	Frente de Obra	N° do Período de Conclusão do Evento
1	ADMINISTRAÇÃO LOCAL	1	CASA 01	1
		2	CASA 02	1
		3	CASA 03	1
		4	CASA 04	2
		5	CASA 05	2
		6	CASA 06	2
		7	CASA 07	3
		8	CASA 08	3
		9	CASA 09	3
		10	CASA 10	4
		11	CASA 11	4
		12	CASA 12	4
		13	CASA 13	5
		14	CASA 14	5
		15	CASA 15	5
		16	CASA 16	6
		17	CASA 17	6
		18	CASA 18	6
		19	CASA 19	6
		20	CASA 20	6
2	SERVIÇOS PRELIMINARES	1	CASA 01	1
		2	CASA 02	1
		3	CASA 03	1
		4	CASA 04	1
		5	CASA 05	1
		6	CASA 06	1
		7	CASA 07	1
		8	CASA 08	1
		9	CASA 09	1
		10	CASA 10	1
		11	CASA 11	1
		12	CASA 12	1
		13	CASA 13	1
		14	CASA 14	1
		15	CASA 15	1
		16	CASA 16	1
		17	CASA 17	1
		18	CASA 18	1
		19	CASA 19	1
		20	CASA 20	1
3	FUNDAÇÕES E CONTENÇÕES	1	CASA 01	1
		2	CASA 02	1
		3	CASA 03	1
		4	CASA 04	1
		5	CASA 05	1
		6	CASA 06	1
		7	CASA 07	1
		8	CASA 08	1
		9	CASA 09	1
		10	CASA 10	1
		11	CASA 11	1
		12	CASA 12	1
		13	CASA 13	1
		14	CASA 14	1
		15	CASA 15	1
		16	CASA 16	1
		17	CASA 17	1
		18	CASA 18	1
		19	CASA 19	1
		20	CASA 20	1
1	CASA 01	1		
2	CASA 02	1		
3	CASA 03	1		
4	CASA 04	1		
5	CASA 05	1		
6	CASA 06	1		
7	CASA 07	1		

RES. Nº 403
 PROC. Nº 038/2026
 RUBRICA: b

		8	CASA 08	1
		9	CASA 09	1
4	SUPRAESTRUTURA	10	CASA 10	1
		11	CASA 11	1
		12	CASA 12	1
		13	CASA 13	1
		14	CASA 14	1
		15	CASA 15	1
		16	CASA 16	1
		17	CASA 17	1
		18	CASA 18	1
		19	CASA 19	1
		20	CASA 20	1
		1	CASA 01	2
		2	CASA 02	2
		3	CASA 03	2
		4	CASA 04	2
		5	CASA 05	2
		6	CASA 06	2
		7	CASA 07	2
		8	CASA 08	2
		9	CASA 09	2
5	PAREDES E PAINÉIS	10	CASA 10	2
		11	CASA 11	2
		12	CASA 12	2
		13	CASA 13	2
		14	CASA 14	2
		15	CASA 15	2
		16	CASA 16	2
		17	CASA 17	2
		18	CASA 18	2
		19	CASA 19	2
		20	CASA 20	2
		1	CASA 01	2
		2	CASA 02	2
		3	CASA 03	2
		4	CASA 04	2
		5	CASA 05	2
		6	CASA 06	2
		7	CASA 07	2
		8	CASA 08	2
		9	CASA 09	2
6	COBERTURA E PROTEÇÕES	10	CASA 10	2
		11	CASA 11	2
		12	CASA 12	2
		13	CASA 13	2
		14	CASA 14	2
		15	CASA 15	2
		16	CASA 16	2
		17	CASA 17	2
		18	CASA 18	2
		19	CASA 19	2
		20	CASA 20	2
		1	CASA 01	3
		2	CASA 02	3
		3	CASA 03	3
		4	CASA 04	3
		5	CASA 05	3
		6	CASA 06	3
		7	CASA 07	3
		8	CASA 08	3
		9	CASA 09	3
7	REVESTIMENTOS	10	CASA 10	3
		11	CASA 11	3
		12	CASA 12	3
		13	CASA 13	3
		14	CASA 14	3
		15	CASA 15	3
		16	CASA 16	3
		17	CASA 17	3
		18	CASA 18	3

FLS. Nº 404

PROC. Nº 018 2026

RUBRIC 2 *sp*

		19	CASA 19	2
		20	CASA 20	3
		1	CASA 01	2
		2	CASA 02	2
		3	CASA 03	2
		4	CASA 04	2
		5	CASA 05	2
		6	CASA 06	2
		7	CASA 07	2
		8	CASA 08	2
		9	CASA 09	2
8	FORROS	10	CASA 10	2
		11	CASA 11	2
		12	CASA 12	2
		13	CASA 13	2
		14	CASA 14	2
		15	CASA 15	2
		16	CASA 16	2
		17	CASA 17	2
		18	CASA 18	2
		19	CASA 19	2
		20	CASA 20	2
		1	CASA 01	3
		2	CASA 02	3
		3	CASA 03	3
		4	CASA 04	3
		5	CASA 05	3
		6	CASA 06	3
		7	CASA 07	3
		8	CASA 08	3
		9	CASA 09	3
9	PINTURA	10	CASA 10	3
		11	CASA 11	3
		12	CASA 12	3
		13	CASA 13	3
		14	CASA 14	3
		15	CASA 15	3
		16	CASA 16	3
		17	CASA 17	3
		18	CASA 18	3
		19	CASA 19	3
		20	CASA 20	3
		1	CASA 01	4
		2	CASA 02	4
		3	CASA 03	4
		4	CASA 04	4
		5	CASA 05	4
		6	CASA 06	4
		7	CASA 07	4
		8	CASA 08	4
		9	CASA 09	4
10	PAVIMENTAÇÕES	10	CASA 10	4
		11	CASA 11	4
		12	CASA 12	4
		13	CASA 13	4
		14	CASA 14	4
		15	CASA 15	4
		16	CASA 16	4
		17	CASA 17	4
		18	CASA 18	4
		19	CASA 19	4
		20	CASA 20	4
		1	CASA 01	5
		2	CASA 02	5
		3	CASA 03	5
		4	CASA 04	5
		5	CASA 05	5
		6	CASA 06	5
		7	CASA 07	5
		8	CASA 08	5
		9	CASA 09	5

FLS. Nº 105
 PROC. Nº 019/2026
 RUBRICA: 0

11	ELÉTRICAS / TELEFÔNICAS	10	CASA 10	5
		11	CASA 11	5
		12	CASA 12	5
		13	CASA 13	5
		14	CASA 14	5
		15	CASA 15	5
		16	CASA 16	5
		17	CASA 17	5
		18	CASA 18	5
		19	CASA 19	5
		20	CASA 20	5
		1	CASA 01	6
		2	CASA 02	6
		3	CASA 03	6
		4	CASA 04	6
		5	CASA 05	6
		6	CASA 06	6
		7	CASA 07	6
		8	CASA 08	6
		9	CASA 09	6
12	HIDRÁULICAS / GÁS / INCÊNCIO	10	CASA 10	6
		11	CASA 11	6
		12	CASA 12	6
		13	CASA 13	6
		14	CASA 14	6
		15	CASA 15	6
		16	CASA 16	6
		17	CASA 17	6
		18	CASA 18	6
		19	CASA 19	6
		20	CASA 20	6
		1	CASA 01	6
		2	CASA 02	6
		3	CASA 03	6
		4	CASA 04	6
		5	CASA 05	6
		6	CASA 06	6
		7	CASA 07	6
		8	CASA 08	6
		9	CASA 09	6
13	SANITÁRIAS / PLUVIAL	10	CASA 10	6
		11	CASA 11	6
		12	CASA 12	6
		13	CASA 13	6
		14	CASA 14	6
		15	CASA 15	6
		16	CASA 16	6
		17	CASA 17	6
		18	CASA 18	6
		19	CASA 19	6
		20	CASA 20	6
		1	CASA 01	4
		2	CASA 02	4
		3	CASA 03	4
		4	CASA 04	4
		5	CASA 05	4
		6	CASA 06	4
		7	CASA 07	4
		8	CASA 08	4
		9	CASA 09	4
14	COMPLEMENTAÇÕES	10	CASA 10	4
		11	CASA 11	4
		12	CASA 12	4
		13	CASA 13	4
		14	CASA 14	4
		15	CASA 15	4
		16	CASA 16	4
		17	CASA 17	4
		18	CASA 18	4
		19	CASA 19	4
		20	CASA 20	4

PROponente: PREFEITURA MUNICIPAL DE BARÃO DE GRAJAÚ/MA
Objeto: PRODUÇÃO DE UNIDADES HABITACIONAIS NO MUNICÍPIO DE BARÃO DE GRAJAÚ/MA
Referência: SINAPI JUN/2025 NÃO DESONERADO
Proposta FNHIS: 039646/2025
Local: BARÃO DE GRAJAÚ/MA
BDI: 22,47%

CRONOGRAMA FÍSICO DA INFRAESTRUTURA

ITEM	DISCRIMINAÇÃO DA ETAPA	1.ª	2.ª	3.ª	4.ª	5.ª	6.ª
1.0	SERVIÇOS INICIAIS	100%					
2.0	MOBILIZAÇÃO E DESMOBILIZAÇÃO	50%					50%
3.0	TERRAPLANAGEM		50%	50%			
4.0	REDE DE ENERGIA ELÉTRICA				50%	50%	
5.0	SISTEMA DE ABASTECIMENTO DE ÁGUA						100%
6.0	PAVIMENTAÇÃO EM BLOQUETES E CALÇADA						100%
7.0	DRENAGEM SUPERFICIAL					50%	50%
8.0	LIMPEZA						100%

Assinado de forma digital
 por RUTH OTAMARIA DA
 SILVA AIRES:06021953304
 Dados: 2025.09.25
 16:42:11 -03'00'

**RUTH OTAMARIA
 DA SILVA**
 AIRES:06021953304

FLS. Nº 106
 PROC. Nº 219/2026
 RUBRICA: b

FLS. Nº 407
 PROC. Nº 019/2026
 RUBRICA: 40

COMPOSIÇÃO	FONTE	CÓDIGO	DESCRIÇÃO	UNIDADE	COEFIC.	CUSTO UNIT DESONERADO	CUSTO UNIT NÃO DESONER.
			ADMINISTRAÇÃO LOCAL			4.979,26	5.538,35
SINAPI		90776	ENCARREGADO GERAL COM ENCARGOS COMPLEMENTARES	H	80,1505	28,43	31,47
SINAPI		90777	ENGENHEIRO CIVIL DE OBRA JUNIOR COM ENCARGOS COMPLEMENTARES	H	23,4	115,41	128,89
			FABRICAÇÃO, MONTAGEM E DESMONTAGEM DE FÓRMA PARA VIGA BALDRAME, EM MADEIRA SERRADA (PINUS), E=25 MM, 4 UTILIZAÇÕES. (BASE COMPOSIÇÃO SINAPI 96536)			49,13	50,66
SINAPI-I		2692	DESMOLDANTE PROTETOR PARA FORMAS DE MADEIRA, DE BASE OLEOSA EMULSIONADA EM AGUA	L	0,01621	8,73	8,73
SINAPI-I		4491	PONTALETE *7,5 X 7,5* CM EM PINUS, MISTA OU EQUIVALENTE DA REGIAO - BRUTA	M	0,605	11,76	11,76
SINAPI-I		4517	SARRAFO *2,5 X 7,5* CM EM PINUS, MISTA OU EQUIVALENTE DA REGIAO - BRUTA	M	0,565	4,11	4,11
SINAPI-I		5073	PREGO DE ACO POLIDO COM CABECA 17 X 24 (2 1/4 X 11)	KG	0,026	20,04	20,04
SINAPI-I		6212	TABUA *2,5 X 30 CM EM PINUS, MISTA OU EQUIVALENTE DA REGIAO - BRUTA	M	1	19,50	19,50
SINAPI-I		40304	PREGO DE ACO POLIDO COM CABECA DUPLA 17 X 27 (2 1/2 X 11)	KG	0,034	24,27	24,27
SINAPI		88239	AJUDANTE DE CARPINTEIRO COM ENCARGOS COMPLEMENTARES	H	0,21	22,73	24,45
SINAPI		88262	CARPINTEIRO DE FORMAS COM ENCARGOS COMPLEMENTARES	H	0,5	27,31	29,59
SINAPI		91692	SERRA CIRCULAR DE BANCADA COM MOTOR ELÉTRICO POTÊNCIA DE 5HP, COM COIFA PARA DISCO 10" - CHP DIURNO. AF_08/2015	CHP	0,001	29,41	31,87
SINAPI		91693	SERRA CIRCULAR DE BANCADA COM MOTOR ELÉTRICO POTÊNCIA DE 5HP, COM COIFA PARA DISCO 10" - CHI DIURNO. AF_08/2015	CHI	0,01	28,04	30,50
			ALVENARIA DE VEDAÇÃO DE BLOCOS CERÂMICOS FURADOS NA HORIZONTAL DE 9X19X19 CM (ESPESSURA 9 CM) E ARGAMASSA DE ASSENTAMENTO COM PREPARO EM BETONEIRA. AF_12/2021 (BASE COMPOSIÇÃO SINAPI 103328)			66,83	69,74
SINAPI		87292	ARGAMASSA TRAÇO 1:2:8 (EM VOLUME DE CIMENTO, CAL E AREIA MÉDIA ÚMIDA) PARA EMBOÇO/MASSA ÚNICA/ASSENTAMENTO DE ALVENARIA DE VEDAÇÃO, PREPARO MECÂNICO COM BETONEIRA 400 L. AF_08/2019	M3	0,0091	662,47	670,57
SINAPI		88309	PEDREIRO COM ENCARGOS COMPLEMENTARES	H	0,70445	27,72	30,01
SINAPI		88316	SERVENTE COM ENCARGOS COMPLEMENTARES	H	0,73	22,19	23,84
SINAPI-I		7271	BLOCO CERAMICO / TIJOLO VAZADO PARA ALVENARIA DE VEDAÇÃO, 8 FUROS NA HORIZONTAL DE 9 X 19 X 19 CM (L X A X C)	UN	28,31	0,85	0,85
SINAPI-I		37395	PINO DE ACO COM FURO, HASTE = 27 MM (AÇAO DIRETA)	CENTO	0,005	44,82	44,82
SINAPI-I		34557	TELA DE ACO SOLDADA GALVANIZADA/ZINCADA PARA ALVENARIA, FIO D = *1,20 A 1,70* MM, MALHA 15 X 15 MM, (C X L) *50 X 7,5* CM	M	0,42	1,96	1,96
			CONCRETAGEM DE RADIER, PISO DE CONCRETO OU LAJE SOBRE SOLO, FCK 30 MPA - LANÇAMENTO, ADENSAMENTO E ACABAMENTO. AF_09/2021			635,40	637,01
SINAPI		90587	VIBRADOR DE IMERSÃO, DIÂMETRO DE PONTEIRA 45MM, MOTOR ELÉTRICO TRIFÁSICO POTÊNCIA DE 2 CV - CHI DIURNO. AF_06/2015	CHI	0,049	0,54	0,54
SINAPI		90586	VIBRADOR DE IMERSÃO, DIÂMETRO DE PONTEIRA 45MM, MOTOR ELÉTRICO TRIFÁSICO POTÊNCIA DE 2 CV - CHP DIURNO. AF_06/2015	CHP	0,053	1,37	1,37
SINAPI		88316	SERVENTE COM ENCARGOS COMPLEMENTARES	H	0,411	22,19	23,84
SINAPI		88309	PEDREIRO COM ENCARGOS COMPLEMENTARES	H	0,411	27,72	30,01
SINAPI-I		34492	CONCRETO USINADO BOMBEAVEL, CLASSE DE RESISTENCIA C20, COM BRITA 0 E 1, SLUMP = 100 +/- 20 MM, EXCLUI SERVICO DE BOMBEAMENTO (NBR 8953)	M3	1,06	580,00	580,00
			VEU DE POLIESTER PARA IMPERMEABILIZACAO			6,93	6,93
SINAPI-I		4030	VEU DE POLIESTER PARA IMPERMEABILIZACAO	M2	1	6,93	6,93
			CONCRETAGEM DE VIGAS E LAJES, FCK=20 MPA, PARA QUALQUER TIPO DE LAJE COM BALDES EM EDIFICAÇÃO TÉRREA - LANÇAMENTO, ADENSAMENTO E ACABAMENTO. AF_02/2022			830,15	849,83
SINAPI		90587	VIBRADOR DE IMERSÃO, DIÂMETRO DE PONTEIRA 45MM, MOTOR ELÉTRICO TRIFÁSICO POTÊNCIA DE 2 CV - CHI DIURNO. AF_06/2015	CHI	0,249	0,54	0,54
SINAPI		90586	VIBRADOR DE IMERSÃO, DIÂMETRO DE PONTEIRA 45MM, MOTOR ELÉTRICO TRIFÁSICO POTÊNCIA DE 2 CV - CHP DIURNO. AF_06/2015	CHP	0,942	1,37	1,37
SINAPI		88316	SERVENTE COM ENCARGOS COMPLEMENTARES	H	5	22,19	23,84
SINAPI		88309	PEDREIRO COM ENCARGOS COMPLEMENTARES	H	3	27,72	30,01
SINAPI		88262	CARPINTEIRO DE FORMAS COM ENCARGOS COMPLEMENTARES	H	2	27,31	29,59
SINAPI-I		34492	CONCRETO USINADO BOMBEAVEL, CLASSE DE RESISTENCIA C20, COM BRITA 0 E 1, SLUMP = 100 +/- 20 MM, EXCLUI SERVICO DE BOMBEAMENTO (NBR 8953)	M3	1	580,00	580,00
			CONCRETAGEM DE PILARES, FCK = 20 MPA, COM USO DE BALDES - LANÇAMENTO, ADENSAMENTO E ACABAMENTO. AF_02/2022			774,17	784,96
SINAPI		90587	VIBRADOR DE IMERSÃO, DIÂMETRO DE PONTEIRA 45MM, MOTOR ELÉTRICO TRIFÁSICO POTÊNCIA DE 2 CV - CHI DIURNO. AF_06/2015	CHI	1,417	0,54	0,54
SINAPI		90586	VIBRADOR DE IMERSÃO, DIÂMETRO DE PONTEIRA 45MM, MOTOR ELÉTRICO TRIFÁSICO POTÊNCIA DE 2 CV - CHP DIURNO. AF_06/2015	CHP	1,042	1,37	1,37
SINAPI		88316	SERVENTE COM ENCARGOS COMPLEMENTARES	H	1	22,19	23,84
SINAPI		88309	PEDREIRO COM ENCARGOS COMPLEMENTARES	H	2	27,72	30,01
SINAPI		88262	CARPINTEIRO DE FORMAS COM ENCARGOS COMPLEMENTARES	H	2	27,31	29,59
SINAPI-I		34492	CONCRETO USINADO BOMBEAVEL, CLASSE DE RESISTENCIA C20, COM BRITA 0 E 1, SLUMP = 100 +/- 20 MM, EXCLUI SERVICO DE BOMBEAMENTO (NBR 8953)	M3	1,103	580,00	580,00
			MONTAGEM E DESMONTAGEM DE FÓRMA DE VIGA, SEM ESCORAMENTO, PÉ-DIREITO SIMPLES, EM CHAPA DE MADEIRA RESINADA, 8 UTILIZAÇÕES.			112,40	119,13
SINAPI		92265	FABRICAÇÃO DE FÓRMA PARA VIGAS, EM CHAPA DE MADEIRA COMPENSADA RESINADA, E = 17 MM. AF_09/2020	M2	0,236	131,24	134,36
SINAPI		88262	CARPINTEIRO DE FORMAS COM ENCARGOS COMPLEMENTARES	H	1,8	27,31	29,59
SINAPI		88239	AJUDANTE DE CARPINTEIRO COM ENCARGOS COMPLEMENTARES	H	1,1	22,73	24,45
SINAPI-I		40304	PREGO DE ACO POLIDO COM CABECA DUPLA 17 X 27 (2 1/2 X 11)	KG	0,049	24,27	24,27

FORTE	CÓDIGO	DESCRIÇÃO	UNIDADE	COEFIC.	CUSTO UNIT DESONERADO	CUSTO UNIT NÃO DESONER.
SINAPI-I	6193	TABUA NAO APARELHADA *2,5 X 20* CM, EM MACARANDUBA/MASSARANDUBA, ANGELIM OU EQUIVALENTE DA REGIAO - BRUTA	M	0,328	18,37	18,37
SINAPI-I	2692	DESMOLDANTE PROTETOR PARA FORMAS DE MADEIRA, DE BASE OLEOSA EMULSIONADA EM AGUA	L	0,01	8,73	8,73
COMPOSIÇÃO	009	CAIXA DE EMBUTIR EM POLICARBONATO PARA ABRIGO DE HIDRÔMETRO - FORNECIMENTO E INSTALAÇÃO (EXCLUSIVE HIDRÔMETRO). AF_03/2024	M		201,66	208,57
SINAPI	88267	ENCANADOR OU BOMBEIRO HIDRÁULICO COM ENCARGOS COMPLEMENTARES	H	1,7	27,00	29,30
SINAPI	88248	AUXILIAR DE ENCANADOR OU BOMBEIRO HIDRÁULICO COM ENCARGOS COMPLEMENTARES	H	1,7	22,34	24,07
SINAPI	87367	ARGAMASSA TRAÇO 1:1:6 (EM VOLUME DE CIMENTO, CAL E AREIA MÉDIA ÚMIDA) PARA EMBOÇO/MASSA ÚNICA/ASSENTAMENTO DE ALVENARIA DE VEDAÇÃO, PREPARO MANUAL. AF_08/2019	M3	0,0033	792,74	811,27
SINAPI-I	45115	CAIXA OU ABRIGO EM POLICARBONATO (PC), PARA ATE 2 HIDROMETROS, COM TAMPAS E ACESSOS PARA A INSTALACAO	UN	1	115,18	115,18
COMPOSIÇÃO	010	DISJUNTOR BIPOLAR TIPO DR, CORRENTE NOMINAL DE 25A - FORNECIMENTO E INSTALAÇÃO. AF_10/2020	UN		219,41	219,96
SINAPI	88264	ELETRICISTA COM ENCARGOS COMPLEMENTARES	H	0,1325	28,05	30,38
SINAPI	88247	AUXILIAR DE ELETRICISTA COM ENCARGOS COMPLEMENTARES	H	0,1325	23,30	25,06
SINAPI-I	44091	DISJUNTOR TIPO DR, BIPOLAR DE 25A	UN	1	209,90	209,90
SINAPI-I	1571	TERMINAL A COMPRESSAO EM COBRE ESTANHADO PARA CABO 4 MM2, 1 FURO E 1 COMPRESSAO, PARA PARAFUSO DE FIXACAO M5	UN	2	1,36	1,36
COMPOSIÇÃO	011	ESPELHO / PLACA CEGA 4" X 2", PARA INSTALACAO DE TOMADAS E INTERRUPTORES	UN		8,21	8,58
SINAPI	88264	ELETRICISTA COM ENCARGOS COMPLEMENTARES	H	0,091	28,05	30,38
SINAPI	88247	AUXILIAR DE ELETRICISTA COM ENCARGOS COMPLEMENTARES	H	0,091	23,30	25,06
SINAPI-I	38099	SUPORTE DE FIXACAO PARA ESPELHO / PLACA 4" X 2", PARA 3 MODULOS, PARA INSTALACAO DE TOMADAS E INTERRUPTORES (SOMENTE SUPORTE)	UN	1	1,36	1,36
SINAPI-I	38091	ESPELHO / PLACA CEGA 4" X 2", PARA INSTALACAO DE TOMADAS E INTERRUPTORES	UN	1	2,18	2,18
COMPOSIÇÃO	012	QUADRO DE DISTRIBUIÇÃO DE LUZ EM PVC PARA 12 DISJUNTORES - FORNECIMENTO E INSTALAÇÃO.	UN		437,82	441,24
SINAPI	88264	ELETRICISTA COM ENCARGOS COMPLEMENTARES	H	0,7811	28,05	30,38
SINAPI	88247	AUXILIAR DE ELETRICISTA COM ENCARGOS COMPLEMENTARES	H	0,7811	23,30	25,06
SINAPI	87367	ARGAMASSA TRAÇO 1:1:6 (EM VOLUME DE CIMENTO, CAL E AREIA MÉDIA ÚMIDA) PARA EMBOÇO/MASSA ÚNICA/ASSENTAMENTO DE ALVENARIA DE VEDAÇÃO, PREPARO MANUAL. AF_08/2019	M3	0,0117	792,74	811,27
SINAPI-I	43893	SUPORTE PARA 12 DISJUNTORES	UN	1	209,90	209,90
SINAPI-I	39805	QUADRO DE DISTRIBUICAO, EM PVC, DE EMBUTIR, COM BARRAMENTO TERRA / NEUTRO, PARA 12 DISJUNTORES NEMA OU 16 DISJUNTORES DIN	UN	1	178,56	178,56
COMPOSIÇÃO	013	FORNECIMENTO E INSTALAÇÃO DE PRESSURIZADOR ACOPLADO AO CHUVEIRO (TENSÃO: 127V - PRESSÃO MÍNIMA: 0,7MCA / PRESSÃO MÁXIMA: 2,5MCA - ENTRADA 1/2" / SAÍDA 1/2")	UN		293,34	296,49
MERCADO	01	PRESSURIZADOR ACOPLADO AO CHUVEIRO (TENSÃO: 127V - PRESSÃO MÍNIMA: 0,7MCA / PRESSÃO MÁXIMA: 2,5MCA - ENTRADA 1/2" / SAÍDA 1/2")	UN	1	254,73	254,73
SINAPI	88264	ELETRICISTA COM ENCARGOS COMPLEMENTARES	H	0,5	28,05	30,38
SINAPI	88267	ENCANADOR OU BOMBEIRO HIDRÁULICO COM ENCARGOS COMPLEMENTARES	H	0,5	27,00	29,30
SINAPI	88316	SERVENTE COM ENCARGOS COMPLEMENTARES	H	0,5	22,19	23,84
COMPOSIÇÃO	014	LOCAÇÃO CONVENCIONAL DE OBRA, UTILIZANDO GABARITO DE TÁBUAS CORRIDAS PONTALETADAS A CADA 2,00M - 2 UTILIZAÇÕES. (BASE COMPOSIÇÃO SINAPI 99059)	M		104,29	110,42
SINAPI	88239	AJUDANTE DE CARPINTEIRO COM ENCARGOS COMPLEMENTARES	H	1,5	22,73	24,45
SINAPI	88262	CARPINTEIRO DE FORMAS COM ENCARGOS COMPLEMENTARES	H	1,5	27,31	29,59
SINAPI	94974	CONCRETO MAGRO PARA LASTRO, TRAÇO 1:4,5:4,5 (EM MASSA SECA DE CIMENTO/ AREIA MÉDIA/ BRITA 1) - PREPARO MANUAL. AF_05/2021	M3	0,004	509,42	519,79
SINAPI	91693	SERRA CIRCULAR DE BANCADA COM MOTOR ELÉTRICO POTÊNCIA DE 5HP, COM COIFA PARA DISCO 10" - CHI DIURNO. AF_08/2015	CHI	0,028	28,04	30,50
SINAPI	91692	SERRA CIRCULAR DE BANCADA COM MOTOR ELÉTRICO POTÊNCIA DE 5HP, COM COIFA PARA DISCO 10" - CHP DIURNO. AF_08/2015	CHP	0,007	29,41	31,87
SINAPI-I	4433	CAIBRO NAO APARELHADO *6 X 6* CM, EM MACARANDUBA/MASSARANDUBA, ANGELIM OU EQUIVALENTE DA REGIAO - BRUTA	M	0,4125	25,42	25,42
SINAPI-I	5068	PREGO DE ACO POLIDO COM CABECA 17 X 21 (2 X 11)	KG	0,111	19,66	19,66
SINAPI-I	4417	SARRAFO NAO APARELHADO *2,5 X 7* CM, EM MACARANDUBA/MASSARANDUBA, ANGELIM, PEROBA-ROSA OU EQUIVALENTE DA REGIAO - BRUTA	M	0,7445	7,07	7,07
SINAPI-I	10567	TABUA *2,5 X 23* CM EM PINUS, MISTA OU EQUIVALENTE DA REGIAO - BRUTA	M	0,55	13,29	13,29
SINAPI-I	7356	TINTA LATEX ACRILICA PREMIUM, COR BRANCO FOSCO	L	0,0256	39,79	39,79
COMPOSIÇÃO	015	TRAMA DE MADEIRA COMPOSTA POR RIPAS, CAIBROS E TERÇAS PARA TELHADOS DE ATÉ 2 ÁGUAS PARA TELHA CERÂMICA CAPA-CANAL, INCLUSO TRANSPORTE VERTICAL. AF_07/2019	M2		85,14	88,52
SINAPI	88239	AJUDANTE DE CARPINTEIRO COM ENCARGOS COMPLEMENTARES	H	0,8	22,73	24,45
SINAPI	88262	CARPINTEIRO DE FORMAS COM ENCARGOS COMPLEMENTARES	H	0,8	27,31	29,59
SINAPI	93282	GUINCHO ELÉTRICO DE COLUNA, CAPACIDADE 400 KG, COM MOTO FREIO, MOTOR TRIFÁSICO DE 1,25 CV - CHI DIURNO. AF_03/2016	CHI	0,0571	22,84	24,66
SINAPI	93281	GUINCHO ELÉTRICO DE COLUNA, CAPACIDADE 400 KG, COM MOTO FREIO, MOTOR TRIFÁSICO DE 1,25 CV - CHP DIURNO. AF_03/2016	CHP	0,0412	23,86	25,68
SINAPI-I	4430	CAIBRO NAO APARELHADO *5 X 6* CM, EM MACARANDUBA/MASSARANDUBA, ANGELIM OU EQUIVALENTE DA REGIAO - BRUTA	M	1	13,00	13,00
SINAPI-I	20247	PREGO DE ACO POLIDO COM CABECA 15 X 15 (1 1/4 X 13)	KG	0,07	21,77	21,77
SINAPI-I	39027	PREGO DE ACO POLIDO COM CABECA 19 X 36 (3 1/4 X 9)	KG	0,05	19,64	19,64

FORTE	CÓDIGO	DESCRIÇÃO	UNIDADE	COEFIC.	CUSTO UNIT DESONERADO	CUSTO UNIT NÃO DESONER.
SINAPI-I	40568	PREGO DE AÇO POLIDO COM CABECA 22 X 48 (4 1/4 X 5)	KG	0,04	19,81	19,81
SINAPI-I	4408	RIPA NAO APARELHADA, *1,5 X 5* CM, EM MACARANDUBA/MASSARANDUBA, ANGELIM OU EQUIVALENTE DA REGIAO - BRUTA	M	2,573	2,47	2,47
SINAPI-I	4425	VIGA NAO APARELHADA *6 X 12* CM, EM MACARANDUBA/MASSARANDUBA, ANGELIM OU EQUIVALENTE DA REGIAO - BRUTA	M	0,735	27,49	27,49

COMPOSIÇÃO	CÓDIGO	DESCRIÇÃO	UNIDADE	COEFIC.	CUSTO UNIT DESONERADO	CUSTO UNIT NÃO DESONER.
	016	FABRICAÇÃO E INSTALAÇÃO DE TESOURA INTEIRA EM MADEIRA NÃO APARELHADA, VÃO DE 6 M, PARA TELHA CERÂMICA OU DE CONCRETO, INCLUSO IÇAMENTO. AF_07/2019	UN		1.054,49	1.079,48
SINAPI	88239	AJUDANTE DE CARPINTEIRO COM ENCARGOS COMPLEMENTARES	H	1	22,73	24,45
SINAPI	88262	CARPINTEIRO DE FORMAS COM ENCARGOS COMPLEMENTARES	H	3	27,31	29,59
SINAPI	92260	INSTALAÇÃO DE TESOURA (INTEIRA OU MEIA), BIAPOIADA, EM MADEIRA NÃO APARELHADA, PARA VÃOS MAIORES OU IGUAIS A 6,0 M E MENORES QUE 8,0 M, INCLUSO IÇAMENTO. AF_07/2019	UN	1	531,90	548,33
SINAPI-I	4400	CAIBRO NAO APARELHADO, *6 X 8* CM, EM MACARANDUBA/MASSARANDUBA, ANGELIM OU EQUIVALENTE DA REGIAO - BRUTA	M	2	20,69	20,69
SINAPI-I	21142	ESTRIBO COM PARAFUSO EM CHAPA DE FERRO FUNDIDO DE 2" X 3/16" X 35 CM, SECAO "U", PARA MADEIRAMENTO DE TELHADO	UN	0,5	45,96	45,96
SINAPI-I	39027	PREGO DE AÇO POLIDO COM CABECA 19 X 36 (3 1/4 X 9)	KG	1,2	19,64	19,64
SINAPI-I	6193	TABUA NAO APARELHADA *2,5 X 20* CM, EM MACARANDUBA/MASSARANDUBA, ANGELIM OU EQUIVALENTE DA REGIAO - BRUTA	M	3	18,37	18,37
SINAPI-I	4425	VIGA NAO APARELHADA *6 X 12* CM, EM MACARANDUBA/MASSARANDUBA, ANGELIM OU EQUIVALENTE DA REGIAO - BRUTA	M	10	27,49	27,49

COMPOSIÇÃO	CÓDIGO	DESCRIÇÃO	UNIDADE	COEFIC.	CUSTO UNIT DESONERADO	CUSTO UNIT NÃO DESONER.
	017	CAIXA ENTERRADA HIDRÁULICA RETANGULAR EM ALVENARIA COM TUILOS CERÂMICOS MACIÇOS, DIMENSÕES INTERNAS: 0,6X0,6X0,6 M PARA REDE DE ESGOTO. AF_12/2020	UN		378,09	388,88
SINAPI	100475	ARGAMASSA TRAÇO 1:3 (EM VOLUME DE CIMENTO E AREIA MÉDIA ÚMIDA) COM ADIÇÃO DE IMPERMEABILIZANTE, PREPARO MECÂNICO COM BETONEIRA 400 L. AF_08/2019	M3	0,1156	843,44	850,19
SINAPI	87316	ARGAMASSA TRAÇO 1:4 (EM VOLUME DE CIMENTO E AREIA GROSSA ÚMIDA) PARA CHAPISCO CONVENCIONAL, PREPARO MECÂNICO COM BETONEIRA 400 L. AF_08/2019	M3	0,0148	557,81	566,16
SINAPI	94970	CONCRETO FCK = 20MPA, TRAÇO 1:2,7:3 (EM MASSA SECA DE CIMENTO/ AREIA MÉDIA/ BRITA 1) - PREPARO MECÂNICO COM BETONEIRA 600 L. AF_05/2021	M3	0,0744	525,19	530,83
SINAPI	97735	PEÇA RETANGULAR PRÉ-MOLDADA, VOLUME DE CONCRETO DE 30 A 100 LITROS, TAXA DE AÇO APROXIMADA DE 30KG/M³. AF_03/2024	M3	0,0448	2.504,53	2.625,82
SINAPI	88309	PEDREIRO COM ENCARGOS COMPLEMENTARES	H	1	27,72	30,01
SINAPI	101616	PREPARO DE FUNDO DE VALA COM LARGURA MENOR QUE 1,5 M (ACERTO DO SOLO NATURAL). AF_08/2020	M2	0,081	6,43	6,94
SINAPI	5679	RETROESCAVADEIRA SOBRE RODAS COM CARREGADEIRA, TRAÇÃO 4X4, POTÊNCIA LÍQ. 88 HP, CAÇAMBA CARREG. CAP. MÍN. 1 M3, CAÇAMBA RETRO CAP. 0,26 M3, PESO OPERACIONAL MÍN. 6.674 KG, PROFUNDIDADE ESCAVAÇÃO MÁX. 4,37 M - CHI DIURNO. AF_06/2014	CHI	0,0178	59,36	61,64
SINAPI	5678	RETROESCAVADEIRA SOBRE RODAS COM CARREGADEIRA, TRAÇÃO 4X4, POTÊNCIA LÍQ. 88 HP, CAÇAMBA CARREG. CAP. MÍN. 1 M3, CAÇAMBA RETRO CAP. 0,26 M3, PESO OPERACIONAL MÍN. 6.674 KG, PROFUNDIDADE ESCAVAÇÃO MÁX. 4,37 M - CHP DIURNO. AF_06/2014	CHP	0,0087	141,82	144,10
SINAPI	88316	SERVEnte COM ENCARGOS COMPLEMENTARES	H	1	22,19	23,84
SINAPI-I	2692	DESMOLDANTE PROTETOR PARA FORMAS DE MADEIRA, DE BASE OLEOSA EMULSIONADA EM AGUA	L	0,0054	8,73	8,73
SINAPI-I	4491	PONTELETE *7,5 X 7,5* CM EM PINUS, MISTA OU EQUIVALENTE DA REGIAO - BRUTA	M	0,1184	11,76	11,76
SINAPI-I	5069	PREGO DE AÇO POLIDO COM CABECA 17 X 27 (2 1/2 X 11)	KG	0,0125	20,04	20,04
SINAPI-I	4517	SARRAFO *2,5 X 7,5* CM EM PINUS, MISTA OU EQUIVALENTE DA REGIAO - BRUTA	M	0,1408	4,11	4,11
SINAPI-I	6193	TABUA NAO APARELHADA *2,5 X 20* CM, EM MACARANDUBA/MASSARANDUBA, ANGELIM OU EQUIVALENTE DA REGIAO - BRUTA	M	0,4416	18,37	18,37
SINAPI-I	7258	TUILO CERAMICO MACICO COMUM DE *5 X 10 X 20* CM (L X A X C)	UN	100	0,58	0,58

COMPOSIÇÃO	CÓDIGO	DESCRIÇÃO	UNIDADE	COEFIC.	CUSTO UNIT DESONERADO	CUSTO UNIT NÃO DESONER.
	018	MONTAGEM E DESMONTAGEM DE FÔRMA DE VIGA, ESCORAMENTO COM GARFO DE MADEIRA, PÉ-DIREITO SIMPLES, EM CHAPA DE MADEIRA RESINADA, 8 UTILIZAÇÕES. AF_09/2020	M2		158,76	165,66
SINAPI	88239	AJUDANTE DE CARPINTEIRO COM ENCARGOS COMPLEMENTARES	H	1,1	22,73	24,45
SINAPI	88262	CARPINTEIRO DE FORMAS COM ENCARGOS COMPLEMENTARES	H	1,6	27,31	29,59
SINAPI	92272	FABRICAÇÃO DE ESCORAS DE VIGA DO TIPO GARFO, EM MADEIRA. AF_09/2020	M	1,2	45,91	46,44
SINAPI	92265	FABRICAÇÃO DE FÔRMA PARA VIGAS, EM CHAPA DE MADEIRA COMPENSADA RESINADA, E = 17 MM. AF_09/2020	M2	0,236	131,24	134,36
SINAPI-I	2692	DESMOLDANTE PROTETOR PARA FORMAS DE MADEIRA, DE BASE OLEOSA EMULSIONADA EM AGUA	L	0,01	8,73	8,73
SINAPI-I	40304	PREGO DE AÇO POLIDO COM CABECA DUPLA 17 X 27 (2 1/2 X 11)	KG	0,049	24,27	24,27
SINAPI-I	6193	TABUA NAO APARELHADA *2,5 X 20* CM, EM MACARANDUBA/MASSARANDUBA, ANGELIM OU EQUIVALENTE DA REGIAO - BRUTA	M	0,15	18,37	18,37

COMPOSIÇÃO	CÓDIGO	DESCRIÇÃO	UNIDADE	COEFIC.	CUSTO UNIT DESONERADO	CUSTO UNIT NÃO DESONER.
	020	KIT DE PORTA DE MADEIRA PARA PINTURA, SEMI-OCA (LEVE OU MÉDIA), PADRÃO POPULAR, 80X210CM, ESPESURA DE 3,5CM, ITENS INCLUSOS: DOBRADIÇAS, MONTAGEM E INSTALAÇÃO DO BATENTE, FECHADURA COM EXECUÇÃO DO FURO - FORNECIMENTO E INSTALAÇÃO. AF_12/2019	UN		791,84	812,66
SINAPI	100660	ALIZAR DE 5X1,5CM PARA PORTA FIXADO COM PREGOS, PADRÃO POPULAR - FORNECIMENTO E INSTALAÇÃO. AF_12/2019	M	12	8,53	8,74
SINAPI	91292	BATENTE PARA PORTA DE MADEIRA, FIXAÇÃO COM ARGAMASSA, PADRÃO POPULAR. FORNECIMENTO E INSTALAÇÃO. AF_12/2019	UN	0,9	344,69	359,11
SINAPI	91304	FECHADURA DE EMBUTIR COM CILINDRO, EXTERNA, COMPLETA, ACABAMENTO PADRÃO POPULAR, INCLUSO EXECUÇÃO DE FURO - FORNECIMENTO E INSTALAÇÃO. AF_12/2019	UN	0,7	115,69	118,69

FLS. Nº 110
 PROC. Nº 018/2026
 RUBRICA: 10

FONTE	CÓDIGO	DESCRIÇÃO	UNIDADE	COEFIC.	CUSTO UNIT DESONERADO	CUSTO UNIT NÃO DESONER.
SINAPI	90822	PORTA DE MADEIRA PARA PINTURA, SEMI-OCA (LEVE OU MÉDIA), 80X210CM, ESPESSURA DE 3,5CM, INCLUSO DOBRADIÇAS - FORNECIMENTO E INSTALAÇÃO. AF_12/2019	UN	0,7	426,12	430,74
COMPOSIÇÃO	023	PINTURA FUNDO NIVELADOR ACRÍLICO BRANCO EM MADEIRA.	M2		19,46	20,58
SINAPI	88310	PINTOR COM ENCARGOS COMPLEMENTARES	H	0,4597	30,54	32,97
SINAPI-I	43940	FUNDO NIVELADOR ACRILICO BRANCO PARA MADEIRA	L	0,1002	50,56	50,56
SINAPI-I	3767	LIXA EM FOLHA PARA PAREDE OU MADEIRA, NUMERO 120, COR VERMELHA	UN	0,4	0,94	0,94

24/08/2025

Data

RUTH OTAMARIA
 DA SILVA
 AIRES:06021953304

Assinado de forma digital
 por RUTH OTAMARIA DA
 SILVA AIRES:06021953304
 Dados: 2025.09.25
 16:42:11 -03'00'



Anotação de Responsabilidade Técnica - ART
Lei nº 6.496, de 7 de dezembro de 1977

FLS. Nº 488
PROC. Nº 018/2026
CREA-MA

ART OBRA / SERVIÇO
Nº MA20250954949

Conselho Regional de Engenharia e Agronomia do Estado do Maranhão

INICIAL

1. Responsável Técnico

RUTH OTAMÁRIA DA SILVA AIRES

Título profissional: ENGENHEIRA CIVIL, GEORREFERENCIAMENTO EM IMOVEIS RURAIS

RNP: 2617320065

Registro: 121935MA

2. Dados do Contrato

Contratante: Município de Barão de Grajaú

CPF/CNPJ: 06.477.822/0001-44

RUA RUA SEROA DA MOTA

Nº: 414

Complemento:

Bairro: CENTRO

Cidade: BARÃO DE GRAJAÚ

UF: MA

CEP: 65660000

Contrato: Não especificado

Celebrado em:

Valor: R\$ 2.730.000,00

Tipo de contratante: Pessoa Jurídica de Direito Público

Ação Institucional: Calamidade Pública

3. Dados da Obra/Serviço

RUA RUA SEROA DA MOTA

Nº: 414

Complemento:

Bairro: CENTRO

Cidade: BARÃO DE GRAJAÚ

UF: MA

CEP: 65660000

Data de Início: 25/08/2025

Previsão de término: 27/08/2025

Coordenadas Geográficas: -6.759349, -43.024086

Finalidade: Infraestrutura

Código: Não Especificado

Proprietário: Município de Barão de Grajaú

CPF/CNPJ: 06.477.822/0001-44

4. Atividade Técnica

14 - Elaboração	Quantidade	Unidade
80 - Projeto > GEOTECNIA E GEOLOGIA DA ENGENHARIA > OBRAS DE TERRA > DE OBRAS DE TERRA > #3.3.1.1 - ESCAVAÇÃO	250,60	m³
35 - Elaboração de orçamento > GEOTECNIA E GEOLOGIA DA ENGENHARIA > OBRAS DE TERRA > DE OBRAS DE TERRA > #3.3.1.1 - ESCAVAÇÃO	250,60	m³
80 - Projeto > ESTRUTURAS > ESTRUTURAS DE CONCRETO E ARGAMASSA ARMADA > #2.1.1 - DE ESTRUTURA DE CONCRETO ARMADO	61,20	m³
35 - Elaboração de orçamento > ESTRUTURAS > ESTRUTURAS DE CONCRETO E ARGAMASSA ARMADA > #2.1.1 - DE ESTRUTURA DE CONCRETO ARMADO	61,20	m³
80 - Projeto > CONSTRUÇÃO CIVIL > EDIFICAÇÕES > DE EDIFICAÇÃO > #1.1.1.1 - DE ALVENARIA	1.730,00	m²
35 - Elaboração de orçamento > CONSTRUÇÃO CIVIL > EDIFICAÇÕES > DE EDIFICAÇÃO > #1.1.1.1 - DE ALVENARIA	1.730,00	m²
80 - Projeto > ELETROTÉCNICA > INSTALAÇÕES ELÉTRICAS > DE INSTALAÇÕES ELÉTRICAS EM BAIXA TENSÃO > #11.10.1.1 - PARA FINS RESIDENCIAIS	8.314,00	m
35 - Elaboração de orçamento > ELETROTÉCNICA > INSTALAÇÕES ELÉTRICAS > DE INSTALAÇÕES ELÉTRICAS EM BAIXA TENSÃO > #11.10.1.1 - PARA FINS RESIDENCIAIS	8.314,00	m
80 - Projeto > CONSTRUÇÃO CIVIL > INSTALAÇÕES HIDROSSANITÁRIAS > #1.4.4 - DE LIGAÇÃO INDIVIDUAL DE REDE DE ÁGUA	276,00	m
35 - Elaboração de orçamento > CONSTRUÇÃO CIVIL > INSTALAÇÕES HIDROSSANITÁRIAS > #1.4.4 - DE LIGAÇÃO INDIVIDUAL DE REDE DE ÁGUA	276,00	m
80 - Projeto > CONSTRUÇÃO CIVIL > INSTALAÇÕES HIDROSSANITÁRIAS > #1.4.5 - DE LIGAÇÃO INDIVIDUAL DE REDE DE ESGOTO	960,20	m
35 - Elaboração de orçamento > CONSTRUÇÃO CIVIL > INSTALAÇÕES HIDROSSANITÁRIAS > #1.4.5 - DE LIGAÇÃO INDIVIDUAL DE REDE DE ESGOTO	960,20	m
80 - Projeto > CONSTRUÇÃO CIVIL > EDIFICAÇÕES > DE ACESSIBILIDADE DE EDIFICAÇÃO > #1.1.3.4 - PARA FINS DIVERSOS	22,60	m²
35 - Elaboração de orçamento > CONSTRUÇÃO CIVIL > EDIFICAÇÕES > DE ACESSIBILIDADE DE EDIFICAÇÃO > #1.1.3.4 - PARA FINS DIVERSOS	22,60	m²
66 - Laudo > GEOTECNIA E GEOLOGIA DA ENGENHARIA > SONDAgens > DE SONDAGEM GEOTÉCNICA > #3.2.1.2 - A PERCUSSÃO	1,00	un

Após a conclusão das atividades técnicas o profissional deve proceder a baixa desta ART

5. Observações

Localização, Implantação, Projeto arquitetônico, hidráulico, elétrico, sanitário, estrutural, acessibilidade, Orçamento e Laudo de Sondagem da Produção de Unidades Habitacionais no Município de Barão de Grajaú/MA. Ministério das Cidades. Programa Minha Casa, Minha Vida - MCMV

A autenticidade desta ART pode ser verificada em: <https://crea-ma.sitac.com.br/publico/>, com a chave: caD7W
Impresso em: 29/08/2025 às 11:54:15 por: , ip: 45.226.60.102

www.creama.org.br
Tel: (98) 2106-8300

atendimento@crea-ma.org.br
Fax: (98) 2106-8303





Anotação de Responsabilidade Técnica - ART
Lei nº 6.496, de 7 de dezembro de 1977

CREA-MA

ART OBRA / SERVIÇO
Nº MA20250954949

PROC. Nº 419
018 0026
lp

Conselho Regional de Engenharia e Agronomia do Estado do Maranhão

INICIAL

FNHIS- Sub 50. Proposta nº 039646/2025.

6. Declarações

- Declaro que estou cumprindo as regras de acessibilidade previstas nas normas técnicas da ABNT, na legislação específica e no decreto n. 5296/2004 e 9451/2018.

7. Entidade de Classe

CLUBE DE ENGENHARIA DO MA

8. Assinaturas

Declaro serem verdadeiras as informações acima

Local _____ de _____ de _____
data



Documento assinado eletronicamente
com credenciais de login e senha

RUTH OTAMÁRIA DA SILVA AIRES

RNP: 2617320065

Data: 29/08/2025 11:54:15

RUTH OTAMÁRIA DA SILVA AIRES - CPF: ***.219.533-**

MUNICÍPIO DE BARÃO DE GRAJAU
GRAJAU:06477822000144

Município de Barão de Grajaú - CNPJ: 06.477.822/0001-44

9. Informações

* A ART é válida somente quando quitada, mediante apresentação do comprovante do pagamento ou conferência no site do Crea.

10. Valor

Valor da ART: R\$ 271,47 Registrada em: 26/08/2025 Valor pago: R\$ 271,47 Nosso Número: 8306509377

A autenticidade desta ART pode ser verificada em: <https://crea-ma.sitac.com.br/publico/>, com a chave: caD7W
Impresso em: 29/08/2025 às 11:54:16 por: , ip: 45.226.60.102



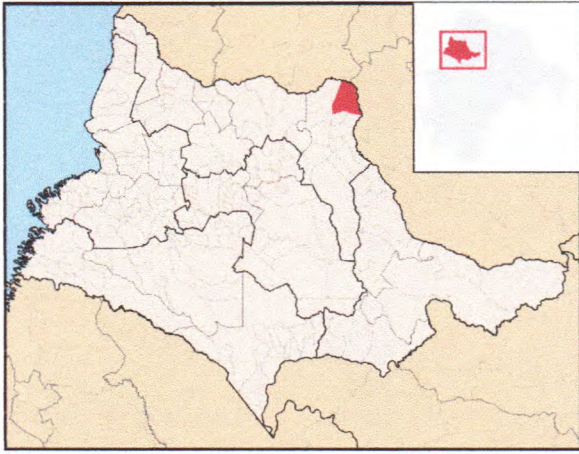

LOCALIZAÇÃO DO MUNICÍPIO s/6

1



LOCALIZAÇÃO DO TERRENO s/6

2



SITUAÇÃO s/6

3

RUTH OTAMARA
 Arquivada de forma digital
 por RUTH OTAMARA DA
 SILVA AMES06021953104
 em 02/08/2024
 Nº PROTOCOLO: 14230

PREFEITURA MUNICIPAL DE BARÃO DE GRAJAU-MA
 Novo PAC FHNIS SUI50

DOCUMENTO: LOCALIZAÇÃO E SITUAÇÃO	
LOCAL: IMRREC LOISA BERNINI, 3ª QUAD. - BAIRRO DE GRAJAU-MA	ARQ.
DOC. PROJ.: RUTH O. S. MIREB	01
OPERAÇÃO: CREAÇÃO DE LOTEAMENTO	03

FLS. Nº 413
 PROC. Nº 019/2026
 RUBRICA: *[assinatura]*



PLANO Nº 444
 PROC. Nº 018 2026
 RUBRICA: 0

RUTH OTAMARIA - Avenida de Fátima, 4044
 DA SILVA - RUA RUI OTAMARIA DA
 SILVA - ARES-002195304
 ARES-002195330 - Dmbr: 2025.02.26
 4 - 13.0354-00307

PREFEITURA MUNICIPAL DE BARÃO DE GRAJAU-MA
 Novo PAC FHNIS SU050



DESCRIÇÃO: IMPLANTAÇÃO DOS LOTES

LOCAL: IMRSC NOSSA SENHORA DO SAO - BARRIO DE GRAJAU-MA

EQUIP: PROJ: RUTH O. B. ABBE

PROJ: PREFEITURA MUNICIPAL DE BARÃO DE GRAJAU-MA

AREA Nº: ESCALA: 07000000

ARQ

02

03

1
 IMPLANTAÇÃO - 20 LOTES
 1:300

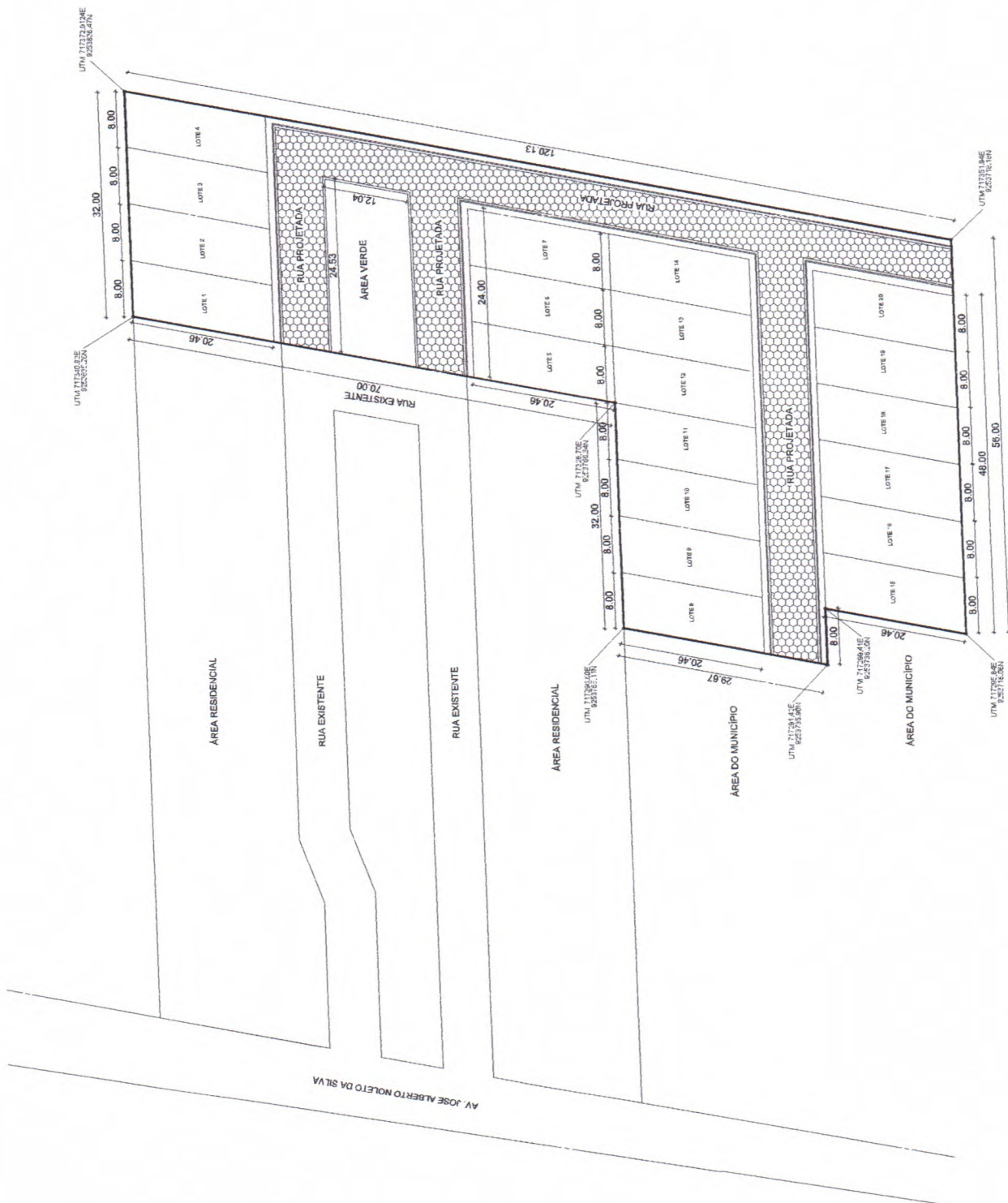

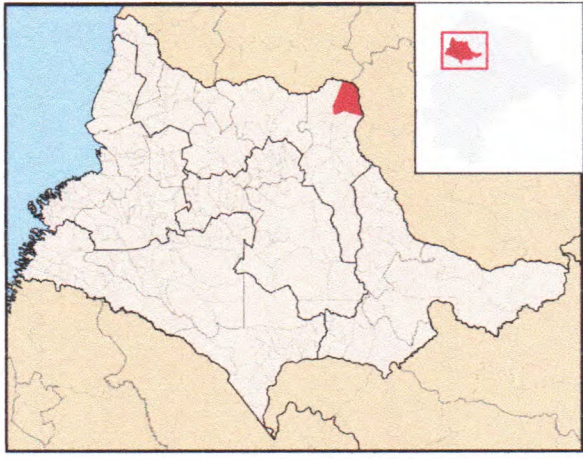

LOCALIZAÇÃO DO MUNICÍPIO NO ESTADO DO MARANHÃO

FLS. Nº 438
 PROC. Nº 018/2026
 RUBRICA: *lp*

RUTH OTAMÁRIA DA SILVA
 Assinado de forma digital por RUTH OTAMÁRIA DA SILVA
 AIRE5:06021953304
 Dados: 2025.08.26 13:09:08 -03'00'
 304

PREFEITURA MUNICIPAL DE BARÃO DE GRAJAÚ
 NOVO FAC FINIS SUB50

DESTINO DAS ÁGUAS, PLANTA E DETALHES

LOCAL: BARRIO LOBA FERREIRA, 3ª OMB. - BAIRRO DE GRAJAÚ

END. RESP.: RUTH O. S. MIBES

PROJ. ARQUITETURA MUNICIPAL DE BARÃO DE GRAJAÚ

ESCALA: DATA: 03

AGUETE: 2025

7117274-0-001
 0253700-0-001

7117274-0-001
 0253700-0-001

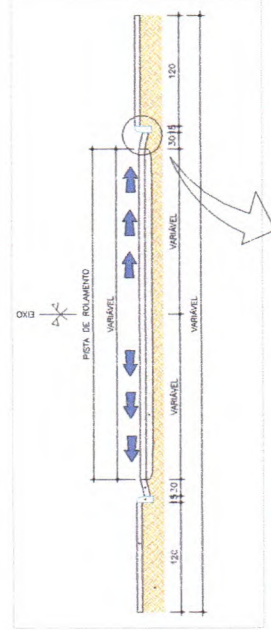

SEÇÃO TRANSVERSAL
 # 1/10



DETALHE - MEIO D'ÁGUA
 # 1/10

LEGENDA

- AF - Caixa de Água Frio
- ADM - Tubulação de Alimentação
- DIST. - Tubulação de Distribuição
- T.B. - Torneira de Bolo
- LV - Ponto de água para lavatório
- CDM - Ponto de água para Caixa de descargas acoplado
- TS - Ponto de água
- TL - Ponto de água para torneira de limpeza
- TJ - Ponto de água para torneira de jardim
- PP - Pressurizador (acoplado ao ponto de chuva)
- PC - Regador de Gramado
- DN/DB - Chuveiro nublado das peças
- - Lava L.T.A. com bocal de água 25x1/2"
- - Jato de água com bocal de água 25x1/2"
- - Pimentão que espreme
- - Bacia de Regação
- - Nomenclatura do Tubulação
- - Nomenclatura do Tubulação
- - Diâmetro do Tubulação
- --- Tubulação de água FIC para pontos ou teto
- --- Tubulação de água FIC para piso

OBSERVAÇÕES

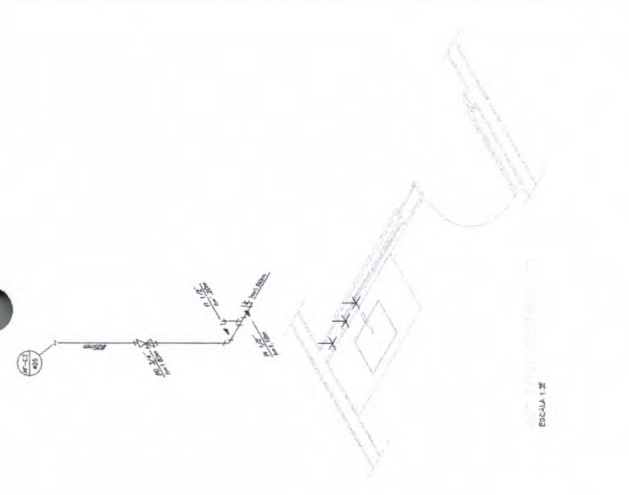

ESCALA 1:20

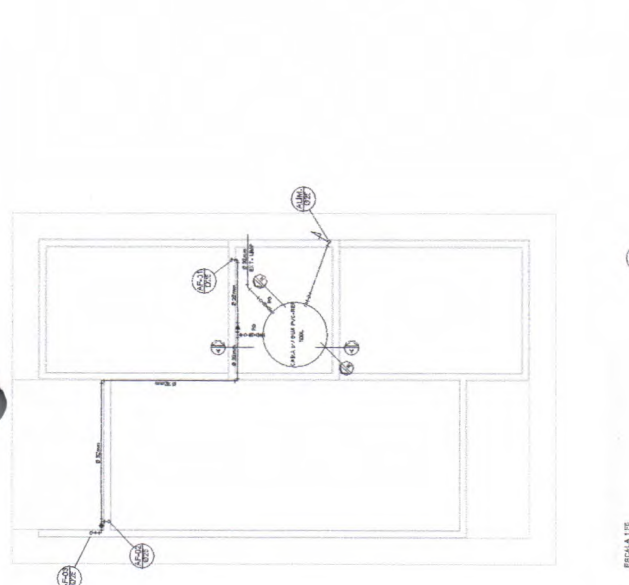

ESCALA 1:10

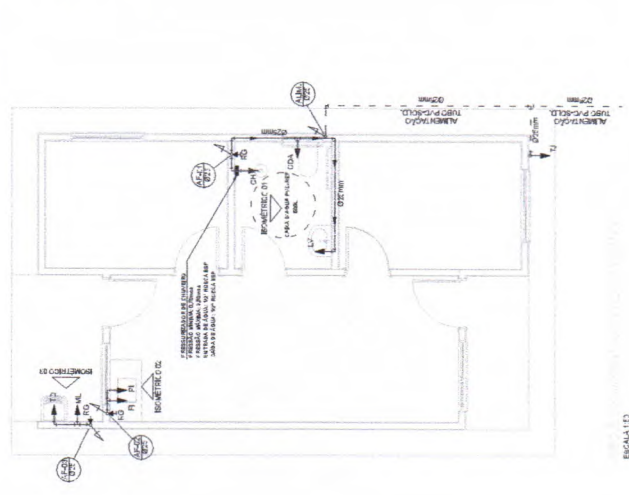

ESCALA 1:10

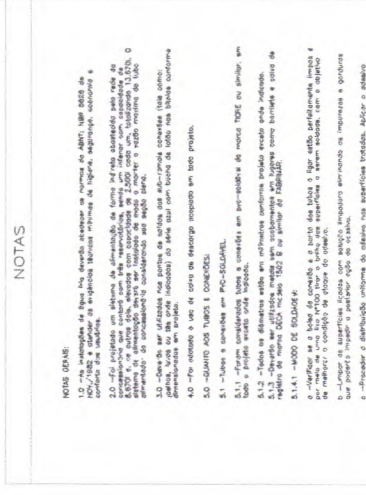

ESCALA 1:20

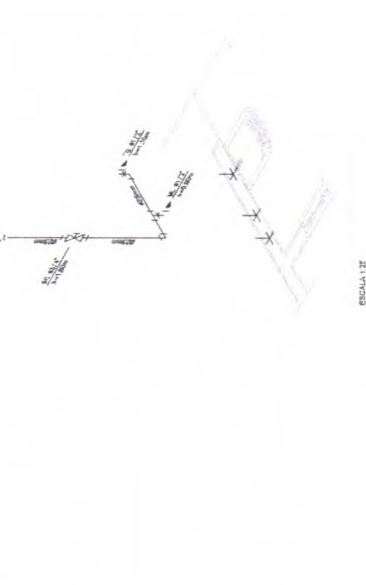

ESCALA 1:20

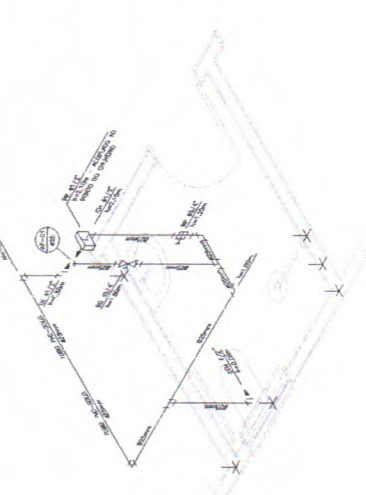

ESCALA 1:20

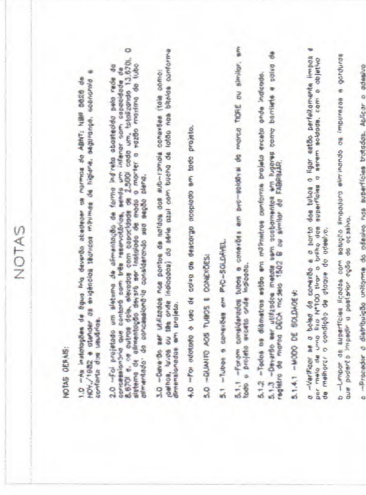

ESCALA 1:20

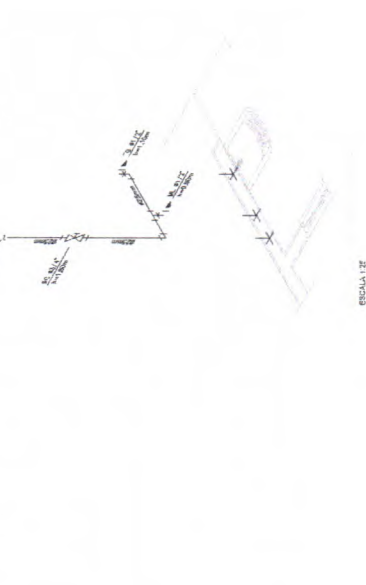

ESCALA 1:20

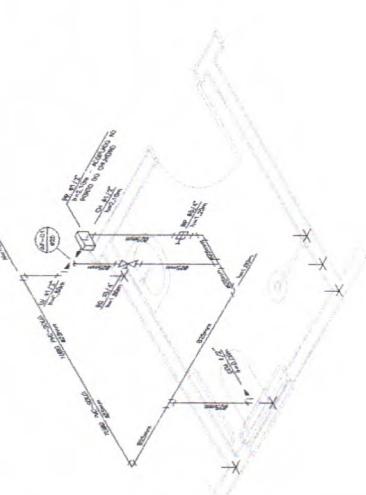

ESCALA 1:20

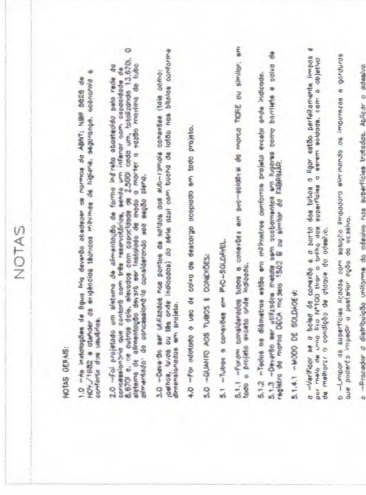

ESCALA 1:20

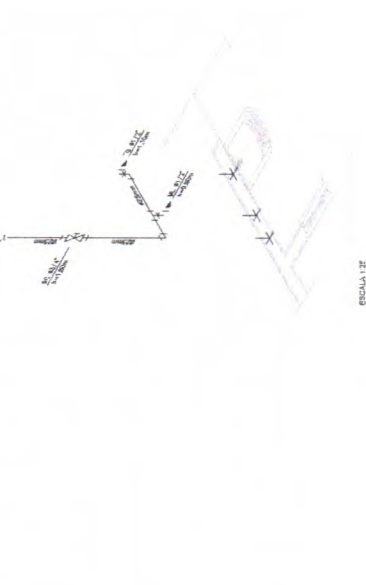

ESCALA 1:20

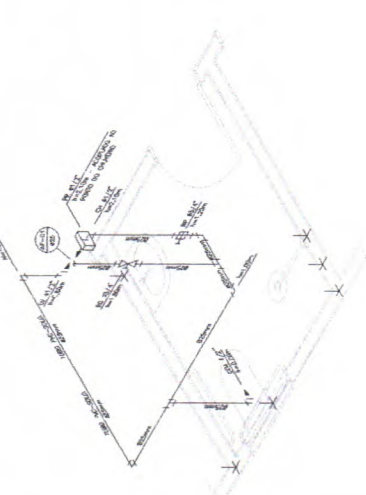

ESCALA 1:20

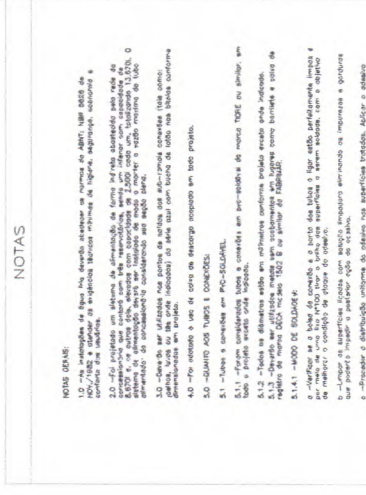

ESCALA 1:20

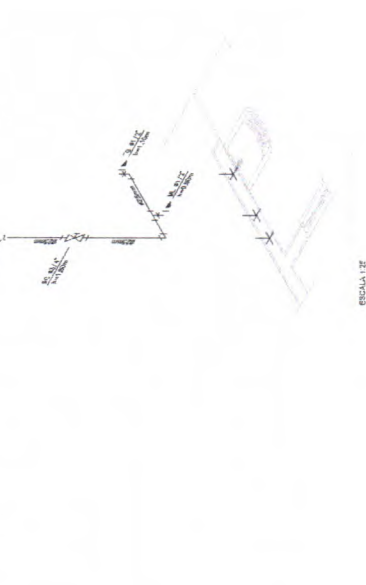

ESCALA 1:20

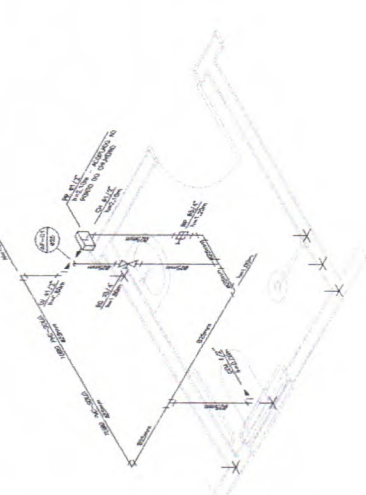

ESCALA 1:20

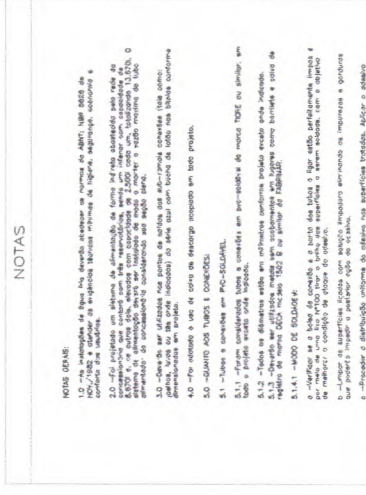

ESCALA 1:20

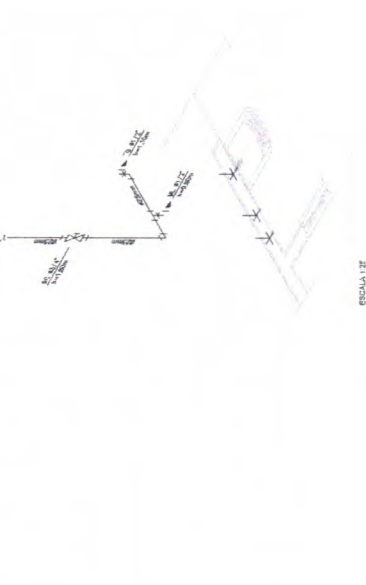

ESCALA 1:20

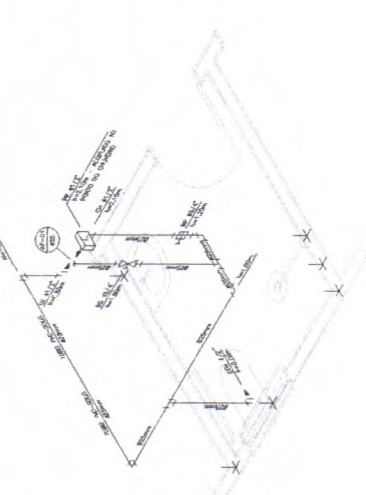

ESCALA 1:20

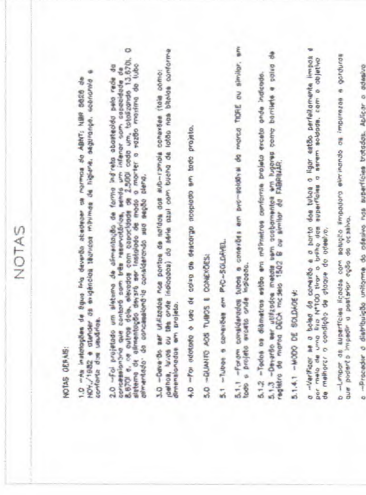

ESCALA 1:20

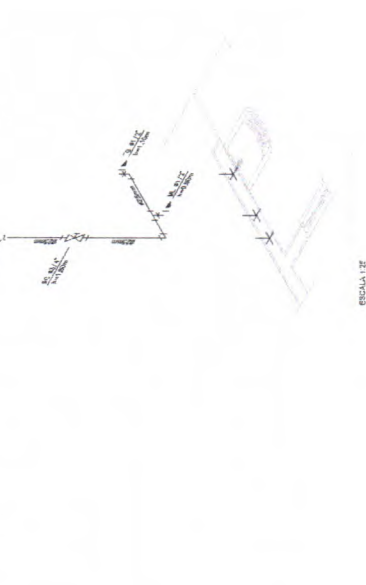

ESCALA 1:20

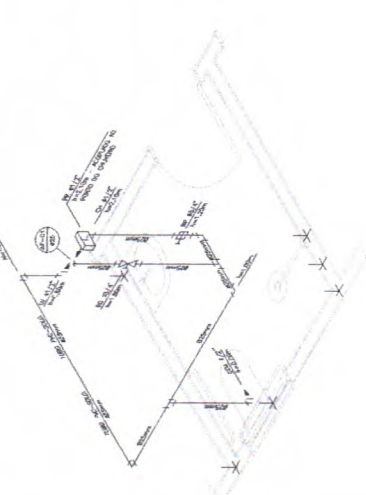

ESCALA 1:20

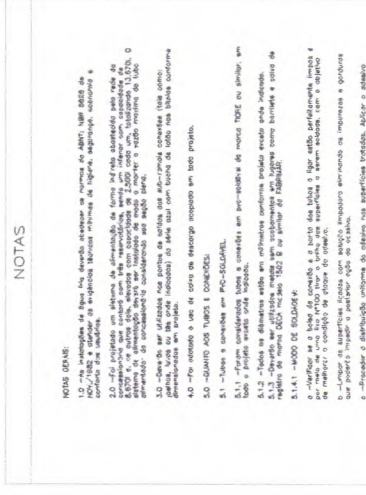

ESCALA 1:20

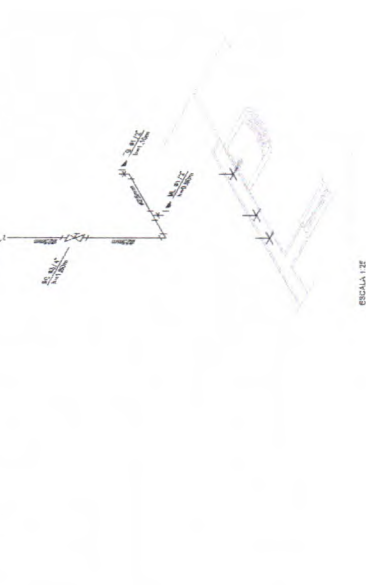

ESCALA 1:20

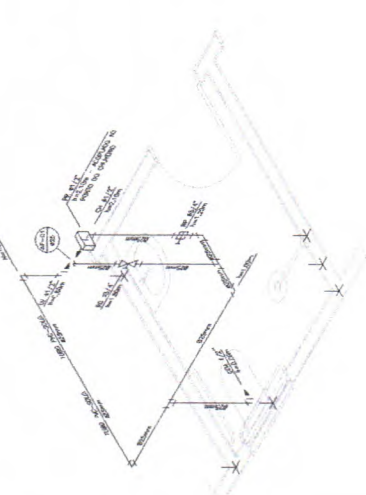

ESCALA 1:20

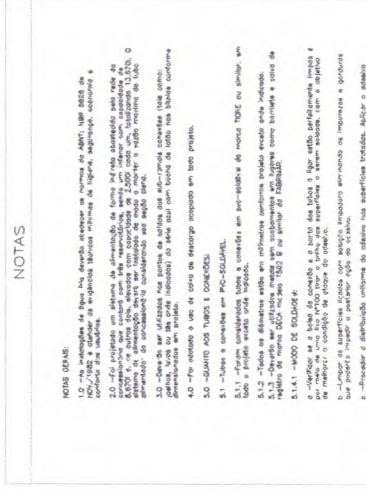

ESCALA 1:20

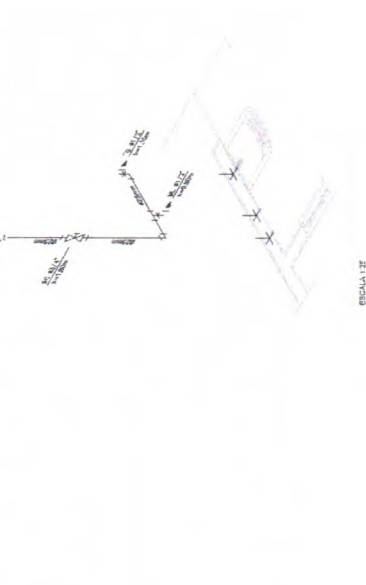

ESCALA 1:20

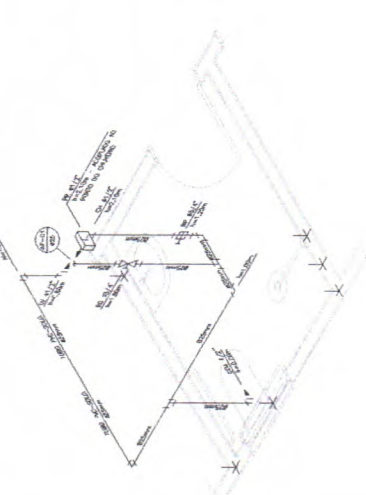

ESCALA 1:20

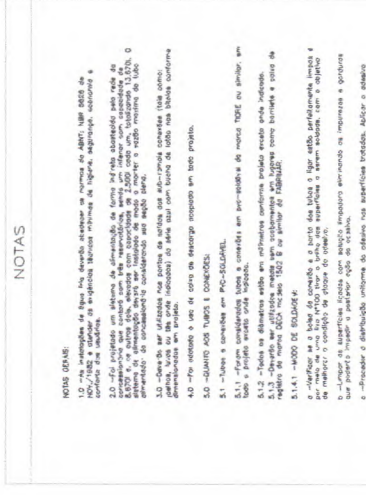

ESCALA 1:20

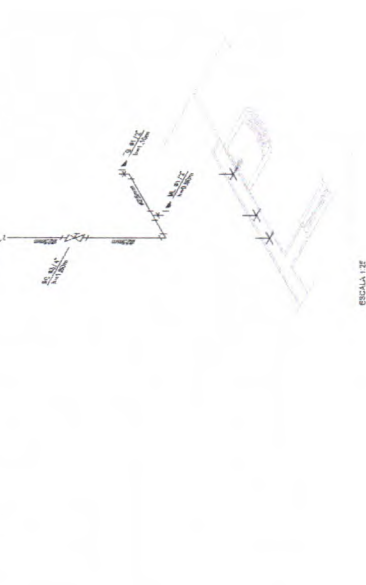

ESCALA 1:20

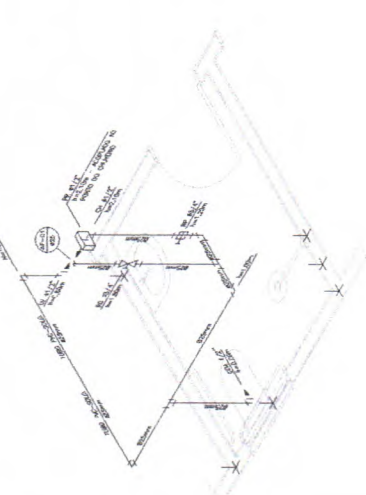

ESCALA 1:20

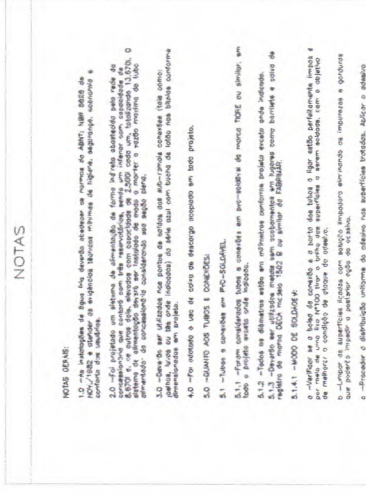

ESCALA 1:20

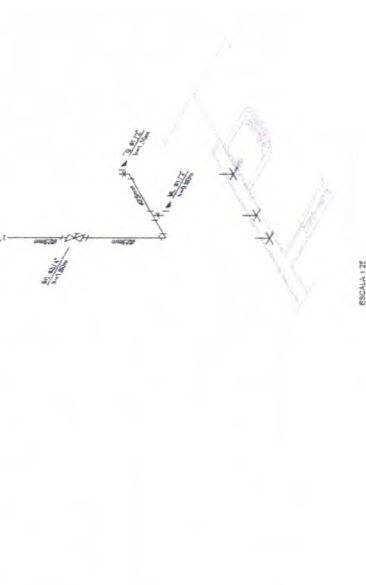

ESCALA 1:20

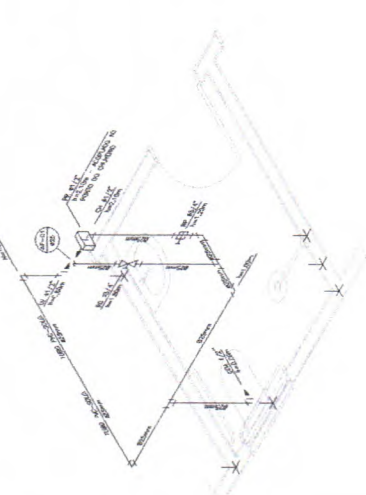

ESCALA 1:20

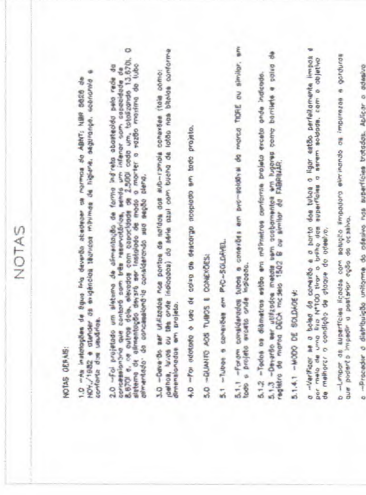

ESCALA 1:20

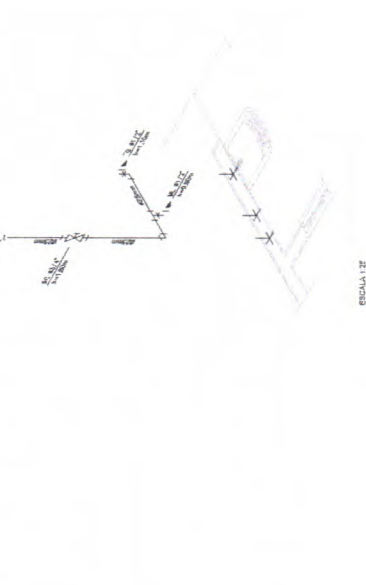

ESCALA 1:20

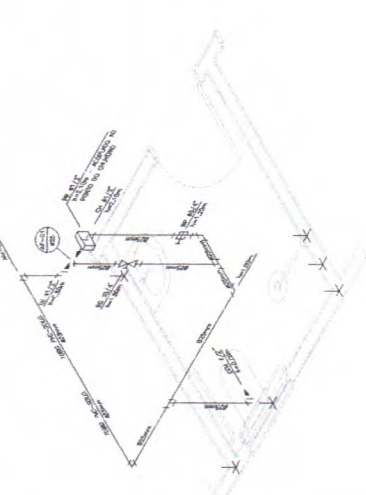

ESCALA 1:20

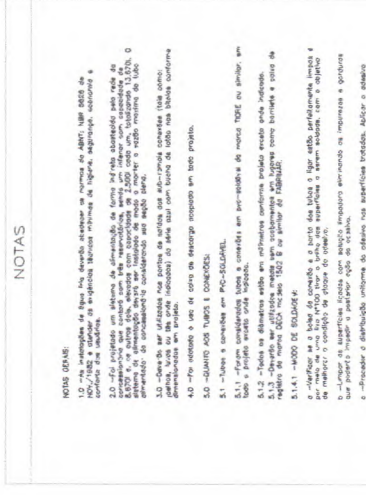

ESCALA 1:20

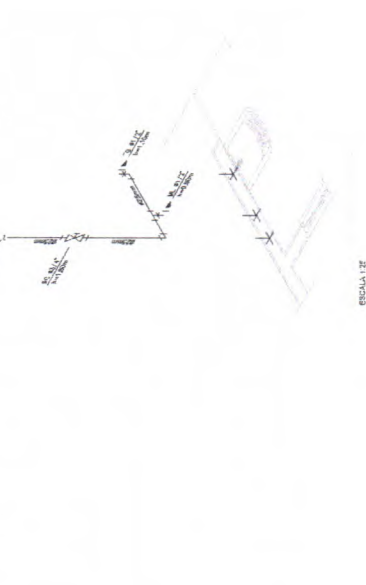

ESCALA 1:20

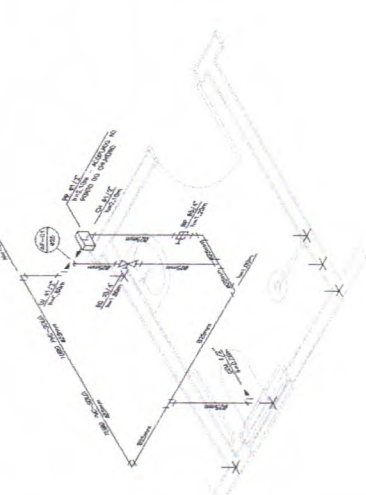

ESCALA 1:20

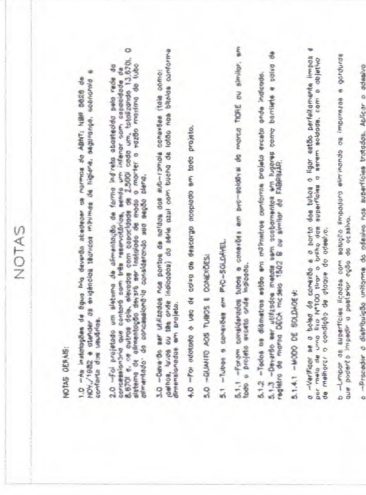

ESCALA 1:20

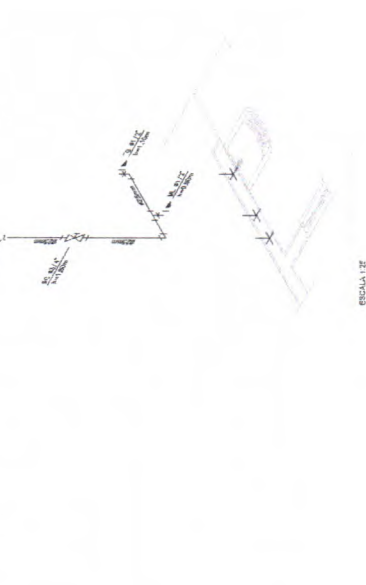

ESCALA 1:20

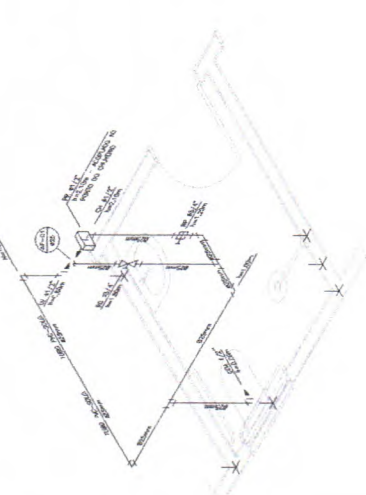

ESCALA 1:20

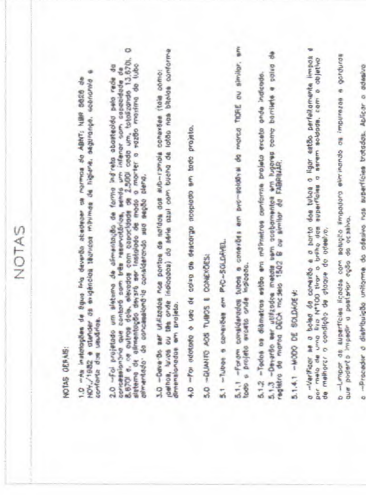

ESCALA 1:20

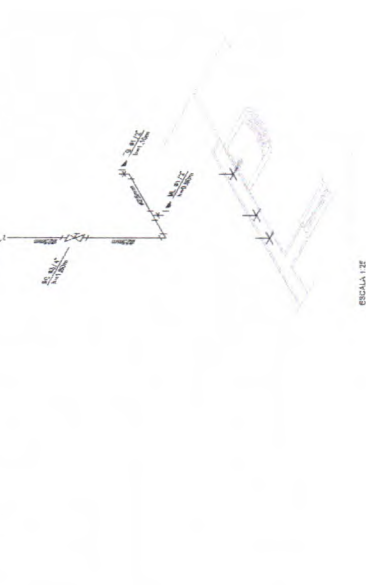

ESCALA 1:20

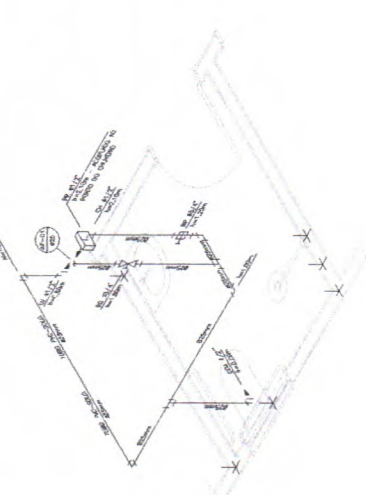

ESCALA 1:20

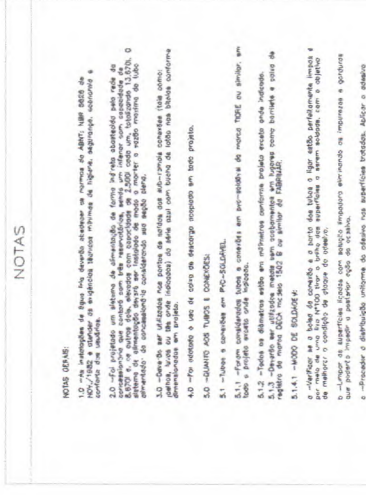

ESCALA 1:20

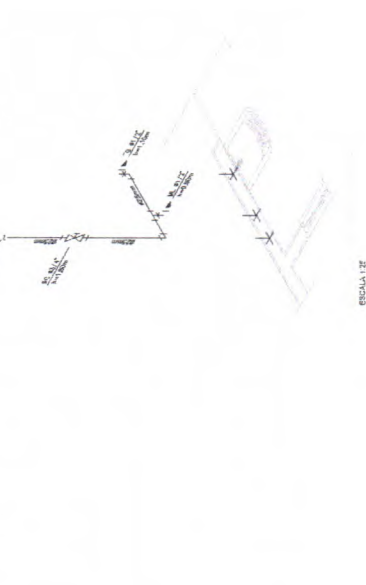

ESCALA 1:20

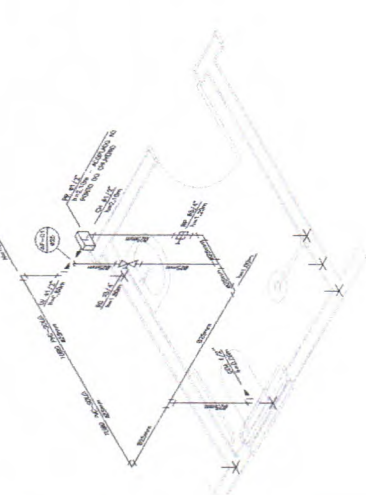

ESCALA 1:20

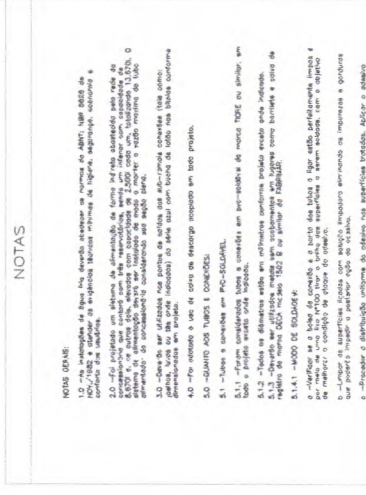

ESCALA 1:20

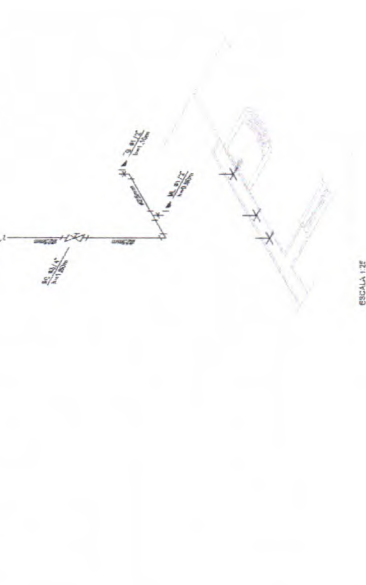

ESCALA 1:20

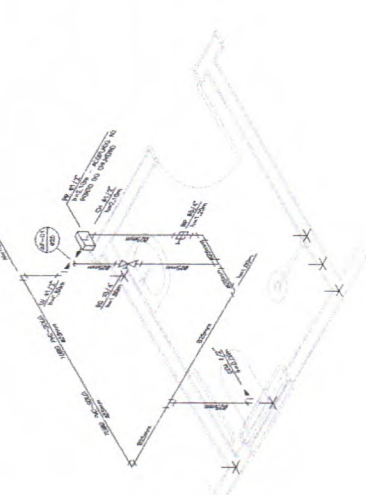

ESCALA 1:20

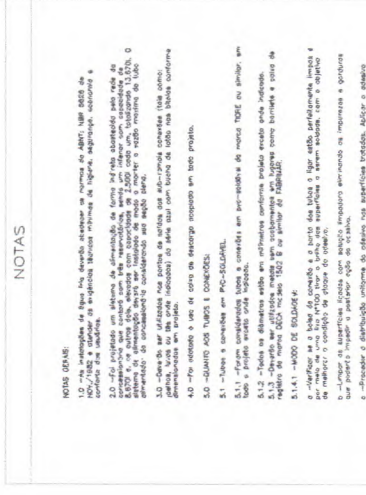

ESCALA 1:20

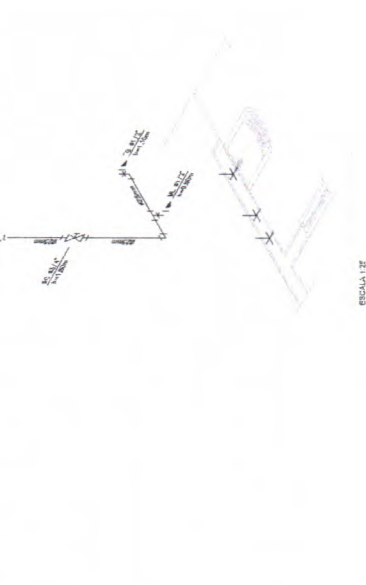

ESCALA 1:20

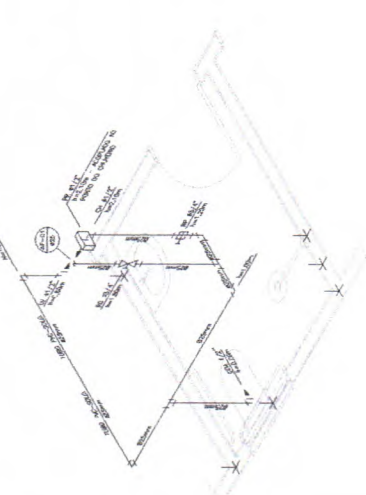

ESCALA 1:20

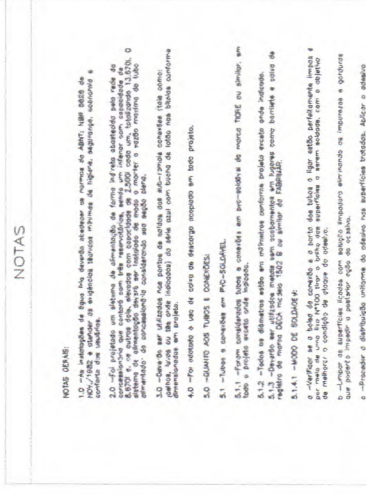

ESCALA 1:20

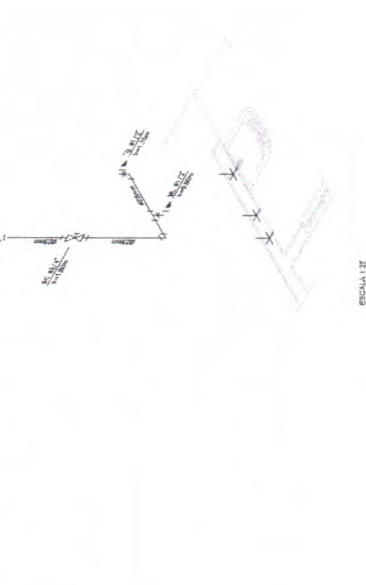

ESCALA 1:20

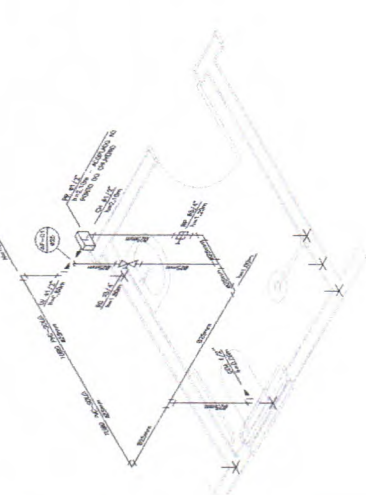

ESCALA 1:20

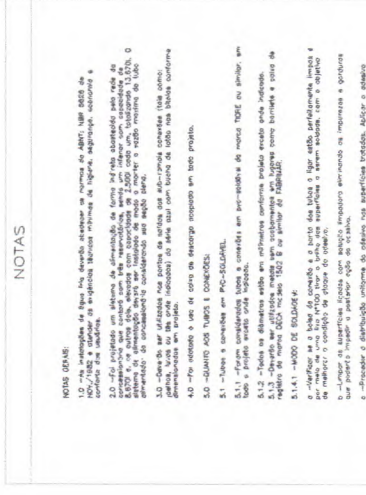

ESCALA 1:20

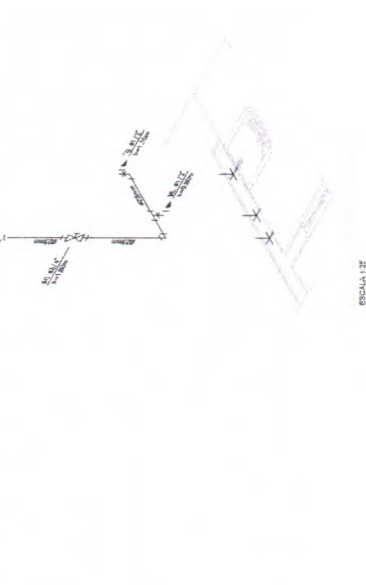

ESCALA 1:20

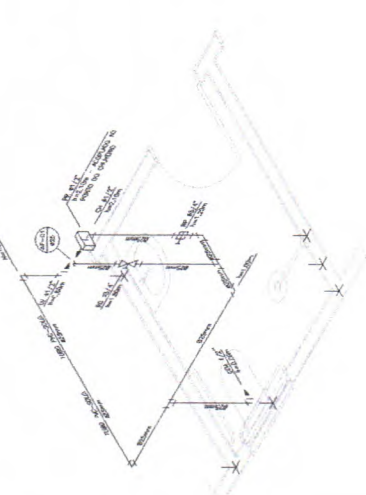

ESCALA 1:20

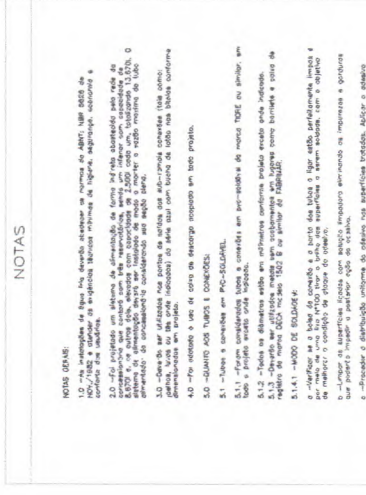

ESCALA 1:20

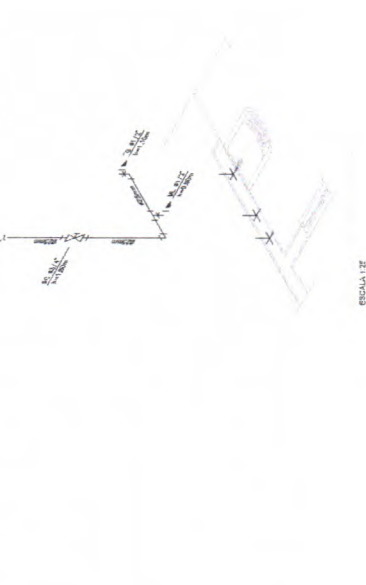

ESCALA 1:20

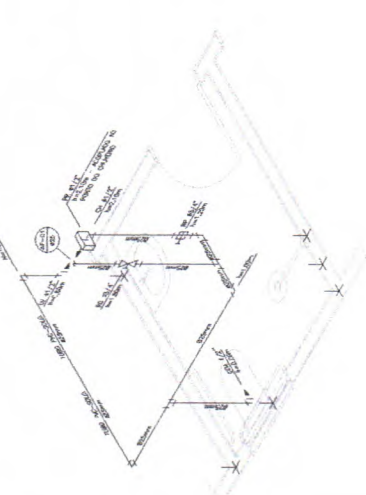

ESCALA 1:20

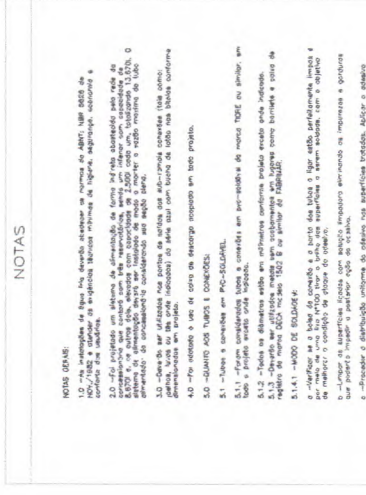

ESCALA 1:20

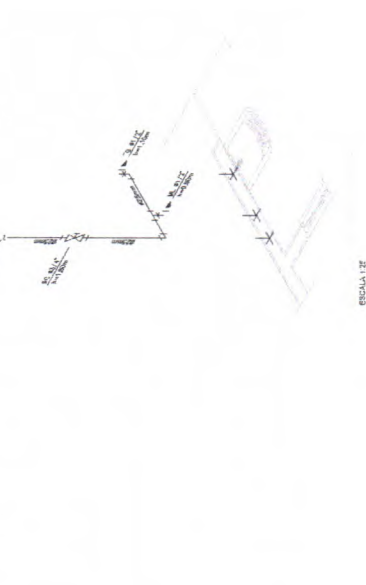

ESCALA 1:20

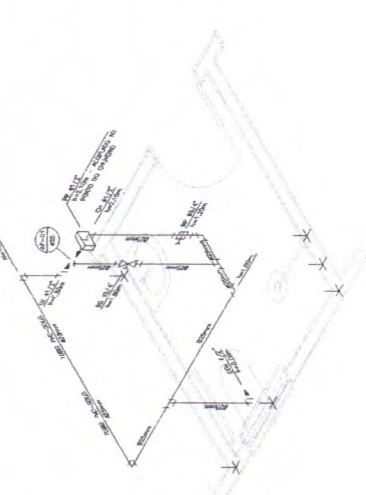

ESCALA 1:20

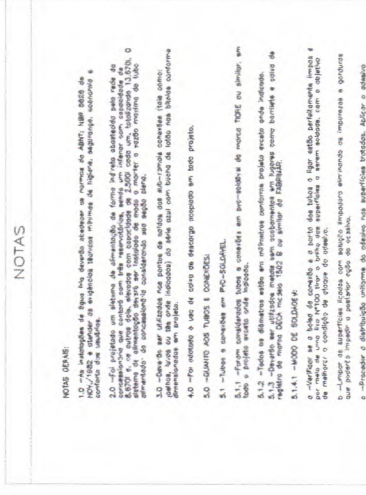

ESCALA 1:20

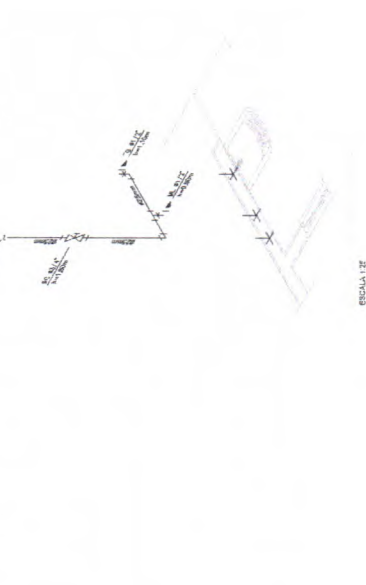

ESCALA 1:20

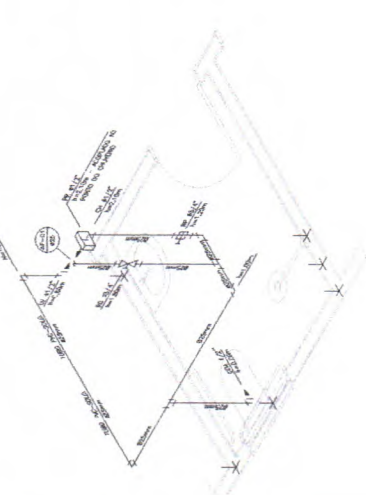

ESCALA 1:20

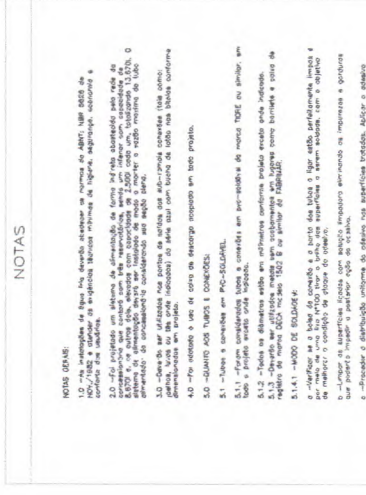

ESCALA 1:20

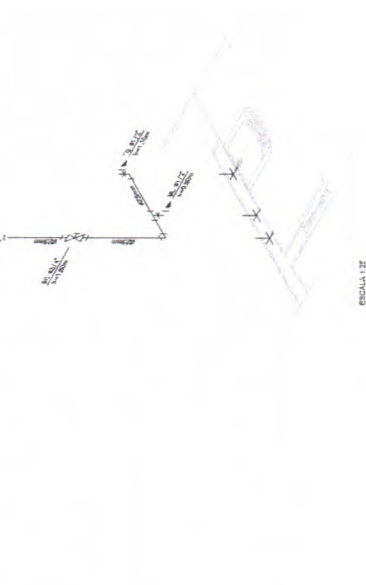

ESCALA 1:20

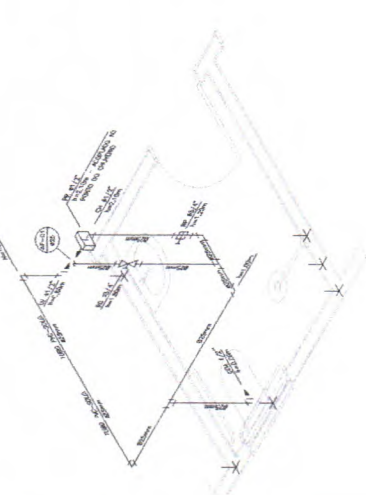

ESCALA 1:20

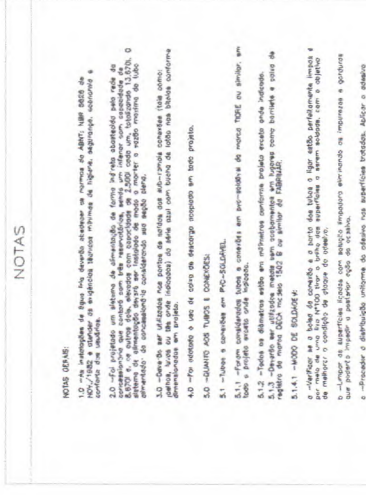

ESCALA 1:20

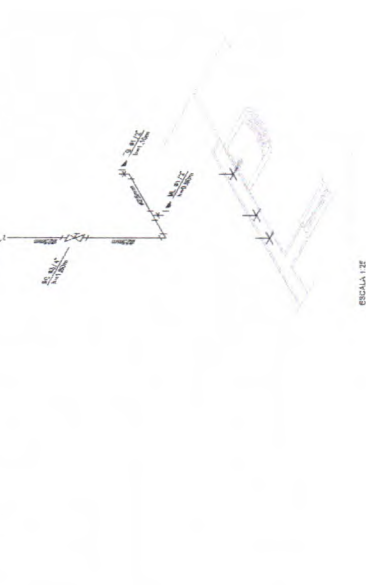

ESCALA 1:20

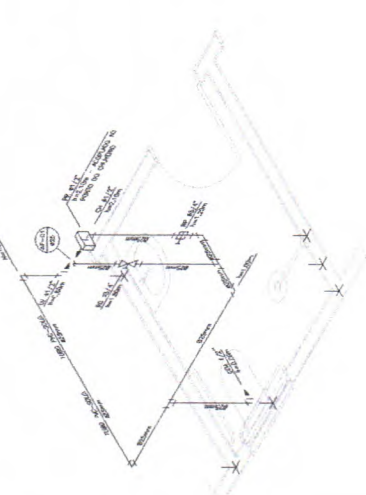

ESCALA 1:20

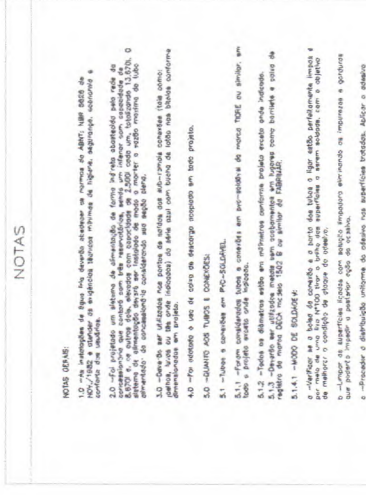

ESCALA 1:20

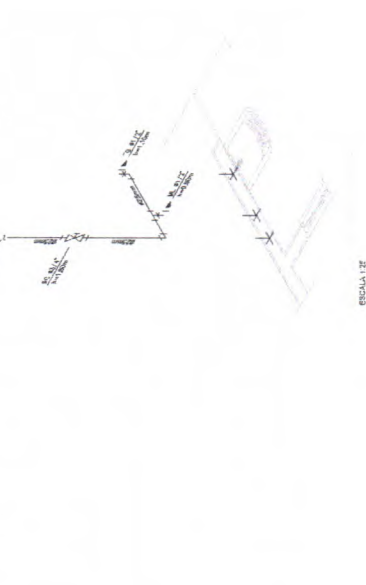

ESCALA 1:20

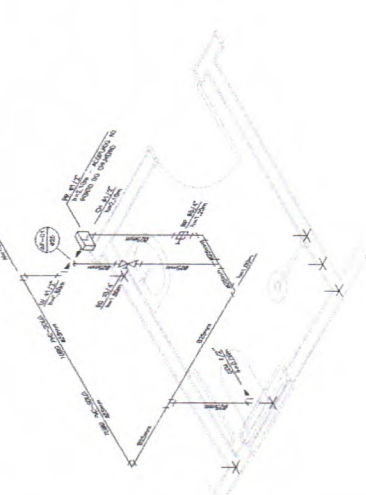

ESCALA 1:20

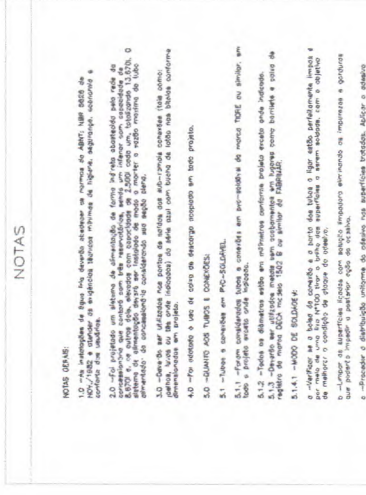

ESCALA 1:20

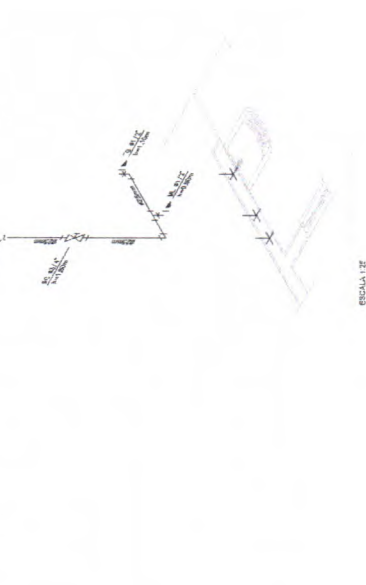

ESCALA 1:20

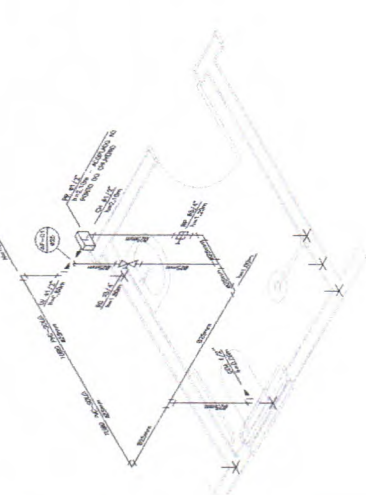

ESCALA 1:20

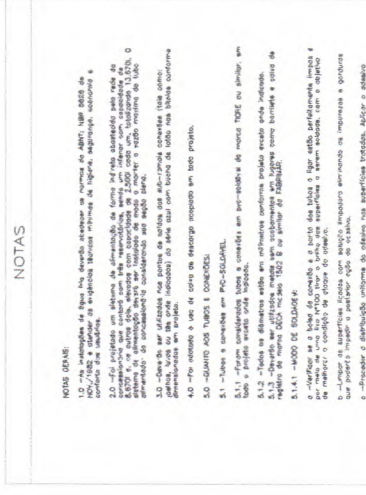

ESCALA 1:20

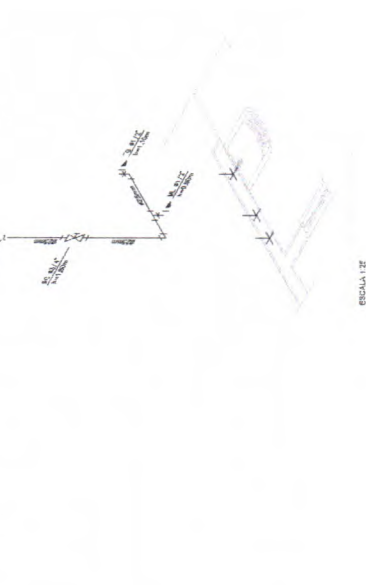

ESCALA 1:20

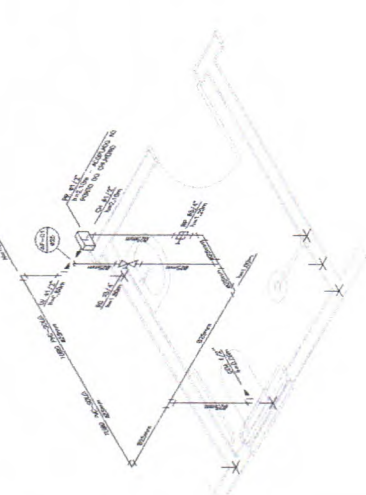

ESCALA 1:20

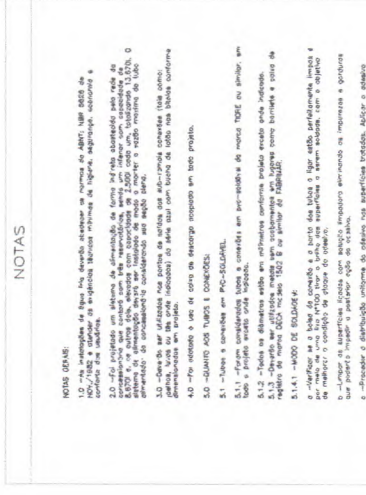

ESCALA 1:20

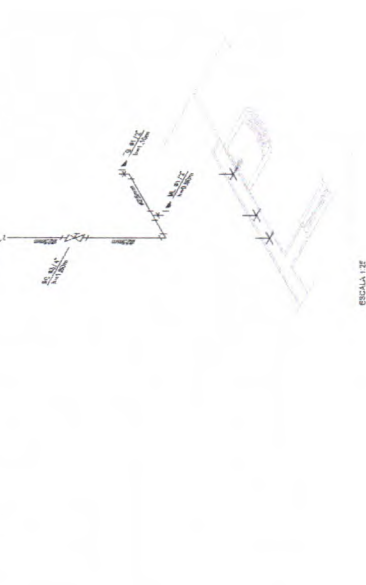

ESCALA 1:20

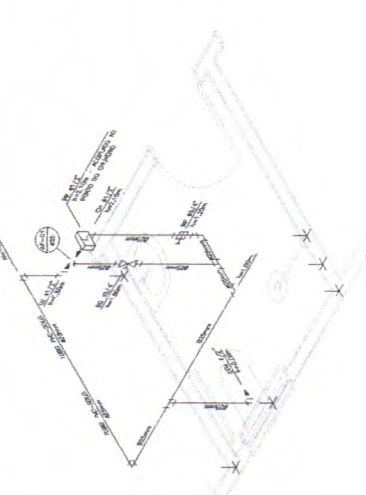

ESCALA 1:20

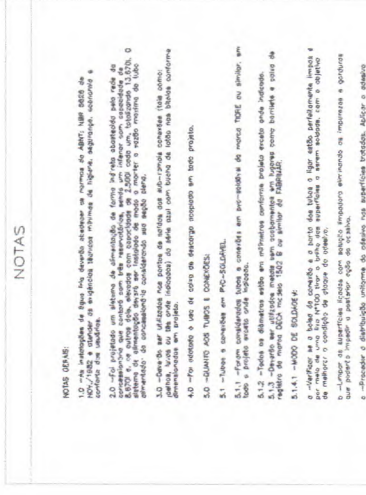

ESCALA 1:20

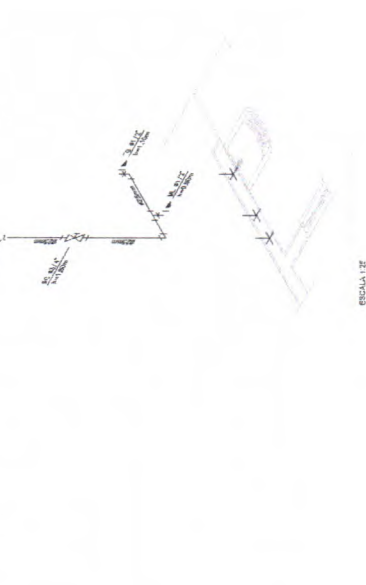

ESCALA 1:20

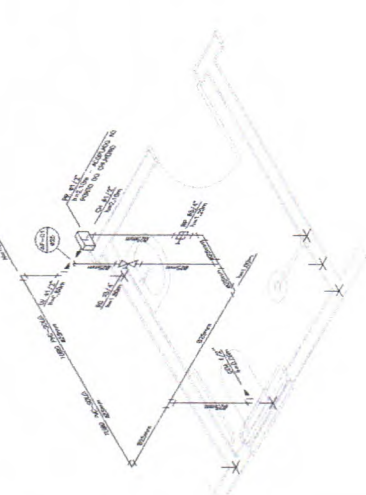

ESCALA 1:20

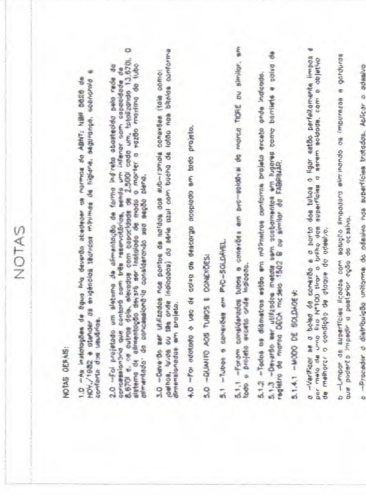

ESCALA 1:20

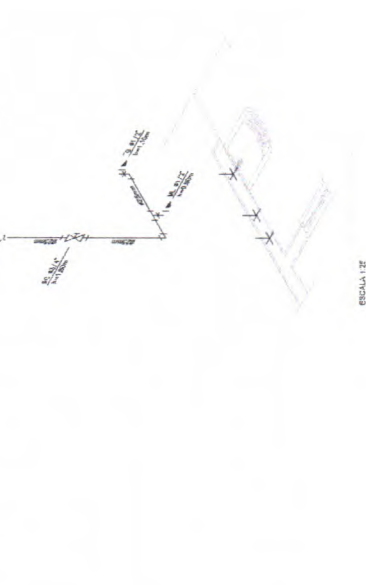

ESCALA 1:20

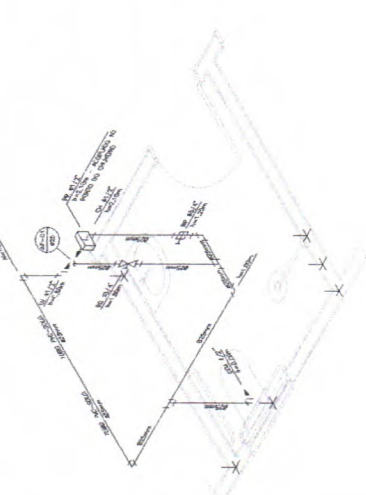

ESCALA 1:20

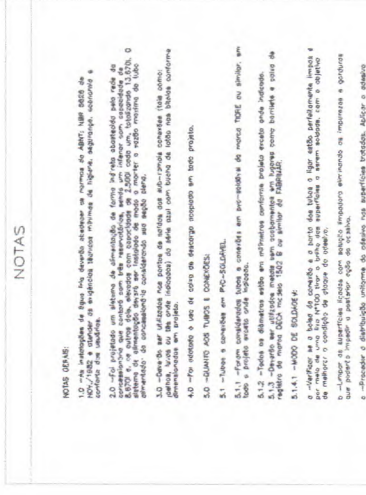

ESCALA 1:20

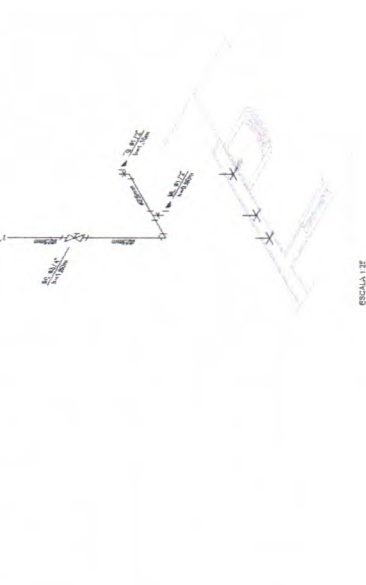

ESCALA 1:20

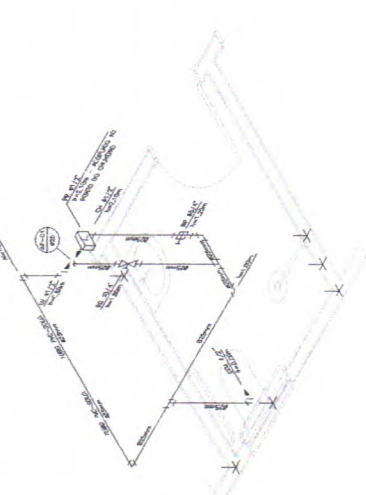

ESCALA 1:20

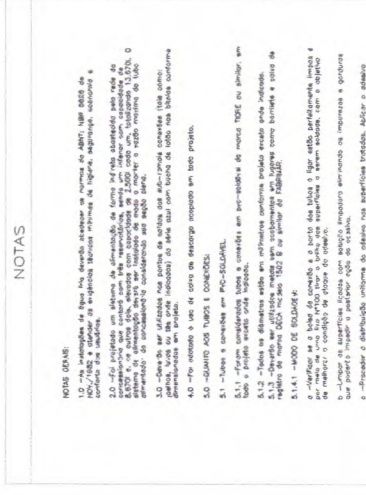

ESCALA 1:20

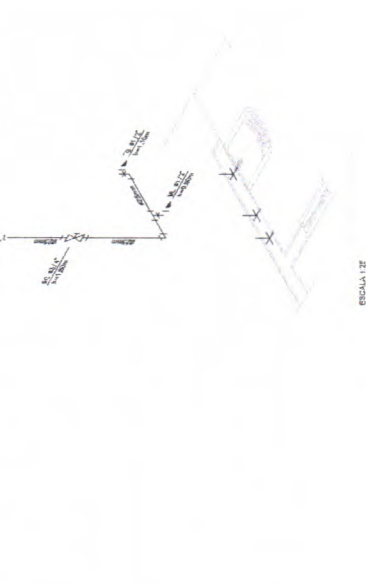

ESCALA 1:20

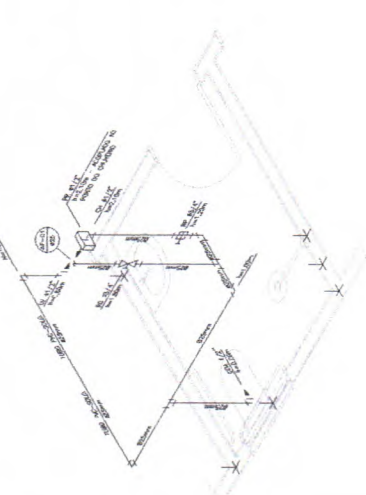

ESCALA 1:20

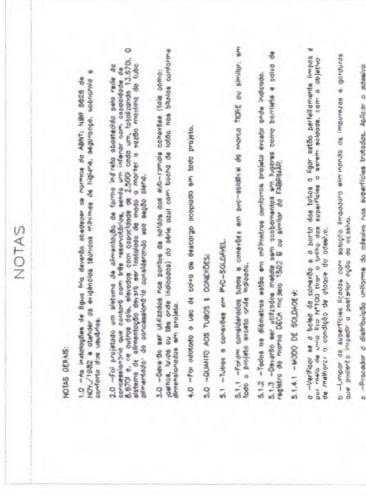

ESCALA 1:20

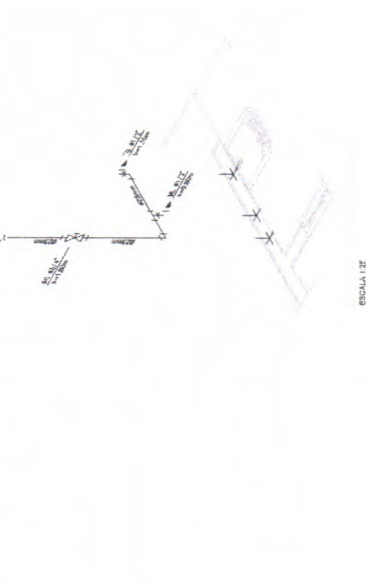

ESCALA 1:20

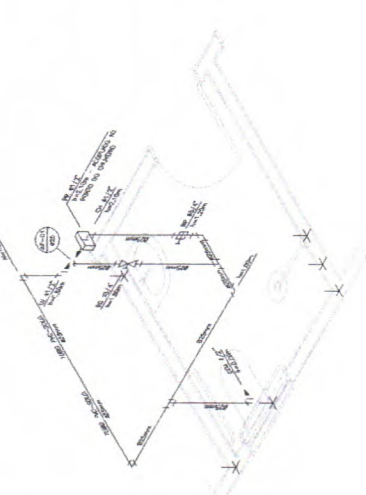

ESCALA 1:20

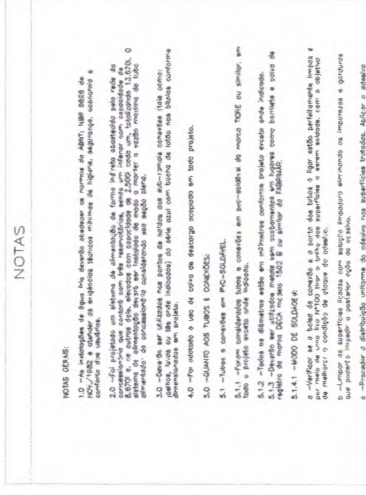

ESCALA 1:20

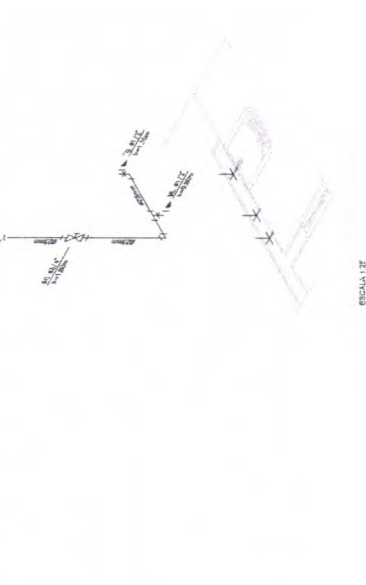

ESCALA 1:20

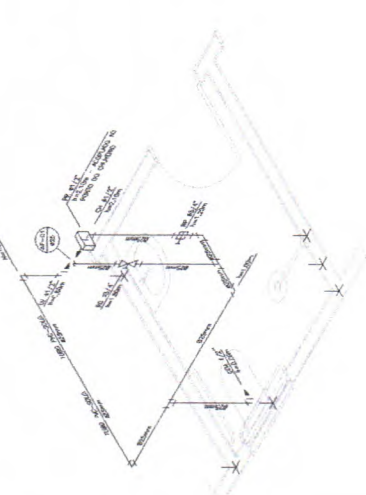

ESCALA 1:20

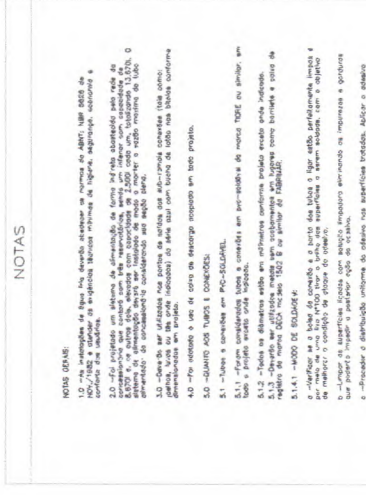

DESPACHO ADMINISTRATIVO

APROVO o **Projeto Básico**, bem como os demais documentos que compõem o processo administrativo nº 19/2026, visando a **contratação de empresa de engenharia para execução de obras de construção de unidades habitacionais no município de Barão de Grajaú/MA, incluindo materiais, mão de obra e demais insumos necessários**, conforme os dispositivos da Lei nº 14.133/21, suas alterações e demais legislações correlatas.

Dessa forma, constam plenamente justificadas as necessidades da contratação, a delimitação de seu objeto, elementos técnicos fundamentais, obrigações das partes envolvidas, a estimativa de duração e os custos da contratação; assim, **AUTORIZO** o prosseguimento da contratação e encaminha-se à Equipe de Contratação para Elaboração da Minuta do Edital de Licitação e demais atos.

Ainda, na qualidade de ordenador(a) de despesas, **DECLARO**, nos termos do Quadro de Detalhamento das Despesas - Q.DD e para fins de informação de disponibilidade orçamentária e financeira, que a presente despesa possui adequação orçamentária e financeira com a Lei Orçamentária Anual (LOA) e é compatível com o Plano Plurianual (PPA), com a Lei de Diretrizes Orçamentárias (LDO) vigentes, nos termos do art. 16, inciso II, da Lei Complementar nº 101/2000, em que preenche os requisitos exigidos, pois está abrangida pelos créditos genéricos, de forma que somadas todas as despesas da mesma espécie, realizadas e a realizar, previstas no programa de trabalho, não ultrapassam os limites estabelecidos para o presente exercício financeiro.

Barão de Grajaú - MA, 24 de março de 2026.

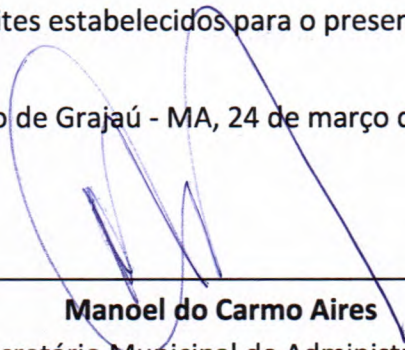

Manoel do Carmo Aires
Secretário Municipal de Administração



SÚMARIO

PORTARIA Nº 001/GAB.PREF., 01 de janeiro de 2025.....	1
PORTARIA Nº 002/GAB.PREF., 01 de janeiro de 2025.....	1
PORTARIA Nº 003/GAB.PREF., 01 de janeiro de 2025.....	1
PORTARIA Nº 004/GAB.PREF., 01 de janeiro de 2025.....	2
PORTARIA Nº 005/GAB.PREF., 01 de janeiro de 2025.....	2
PORTARIA Nº 006/GAB.PREF., 01 de janeiro de 2025.....	2
PORTARIA Nº 007/GAB.PREF., 01 de janeiro de 2025.....	2
PORTARIA Nº 008/GAB.PREF., 01 de janeiro de 2025.....	3
PORTARIA Nº 010/GAB.PREF., 01 de janeiro de 2025.....	3
PORTARIA Nº 011/GAB.PREF., 01 de janeiro de 2025.....	3
PORTARIA Nº 011/GAB.PREF., 01 de janeiro de 2025.....	3
PORTARIA Nº 012/GAB.PREF., 01 de janeiro de 2025.....	4
PORTARIA Nº 013/GAB.PREF., 01 de janeiro de 2025.....	4
PORTARIA Nº 014/GAB.PREF., 01 de janeiro de 2025.....	4
PORTARIA Nº 015/GAB.PREF., 01 de janeiro de 2025.....	4
PORTARIA Nº 016/GAB.PREF., 01 de janeiro de 2025.....	5
KIT DO PREFEITO.....	6

PORTARIA

PORTARIA Nº 001/GAB.PREF., 01 de janeiro de 2025.

DISPÕE SOBRE A NOMEAÇÃO DE SERVIDOR PÚBLICO, PARA EXERCER O CARGO DE DIREÇÃO EM COMISSÃO DÁ OUTRAS PROVIDÊNCIAS.

O Prefeito do Município de Barão de Grajaú, Estado do Maranhão, no uso de suas atribuições legais, em especial o que dispõe a Lei Orgânica do Município, Art. 55, VI,

RESOLVE:

Art. 1º Nomear o Sr. **MANOEL DO CARMO AIRES**, portador da cédula de identidade RG nº 951364 SSP/PI, CPF nº 328.080.543-00, para exercer o cargo em comissão de **Secretário Municipal de Administração**.

Art. 2º A remuneração do cargo comissionado será a definida em lei específica.

Art. 3º Esta portaria entra em vigor na data de sua publicação, ficando revogadas as demais disposições em contrário.

GABINETE DO PREFEITO DE BARÃO DE GRAJAÚ, ESTADO DO MARANHÃO, EM 01 DE JANEIRO DE 2025.

GLEYDSON RESENDE DA SILVA

Prefeito Municipal

PORTARIA

PORTARIA Nº 002/GAB.PREF., 01 de janeiro de 2025.

DISPÕE SOBRE A NOMEAÇÃO DE SERVIDOR PÚBLICO, PARA EXERCER O CARGO DE DIREÇÃO EM COMISSÃO DÁ OUTRAS PROVIDÊNCIAS.

O Prefeito do Município de Barão de Grajaú, Estado do Maranhão, no uso de suas atribuições legais, em especial o que dispõe a Lei Orgânica do Município, Art. 55, VI,

RESOLVE:

Art. 1º Nomear o Sr. **MANOEL DO CARMO AIRES**, portador da cédula de identidade RG nº 951364 SSP/PI, CPF nº 328.080.543-00, para exercer o cargo em comissão de **Secretário Municipal de Finanças**.

Art. 2º A remuneração do cargo comissionado será a definida em lei específica.

Art. 3º Esta portaria entra em vigor na data de sua publicação, ficando revogadas as demais disposições em contrário.

GABINETE DO PREFEITO DE BARÃO DE GRAJAÚ, ESTADO DO MARANHÃO, EM 01 DE JANEIRO DE 2025.

GLEYDSON RESENDE DA SILVA

Prefeito Municipal

PORTARIA

PORTARIA Nº 003/GAB.PREF., 01 de janeiro de 2025.

DISPÕE SOBRE A NOMEAÇÃO DE SERVIDOR PÚBLICO, PARA EXERCER O CARGO DE DIREÇÃO EM COMISSÃO DÁ OUTRAS PROVIDÊNCIAS.

O Prefeito do Município de Barão de Grajaú, Estado do Maranhão, no uso de suas atribuições legais, em especial o que dispõe a Lei Orgânica do Município, Art. 55, VI,

RESOLVE:

Art. 1º Nomear a Sra. **ROSÂNGELA REZENDE COSTA**, portadora da cédula de identidade RG 3.371.848 SSP/PI, CPF nº 062.985.633-85, para exercer o cargo em comissão de **Chefe de Gabinete**.

Art. 2º A remuneração do cargo comissionado será a definida em lei específica.



MINUTA

CONCORRÊNCIA ELETRÔNICA Nº ____/2026

Processo Administrativo nº 019/2026

A Prefeitura Municipal de Barão de Grajaú – MA, torna público para o conhecimento dos interessados, que fará realizar, sob a égide da Lei nº 14.133/2021, da Lei Complementar nº 123/2006 alterada pela Lei Complementar nº 147/2014, e, de outras normas aplicáveis ao objeto deste certame, fará realizar licitação na modalidade CONCORRÊNCIA na forma ELETRÔNICA mediante as condições estabelecidas neste Edital.

ÓRGÃO GERENCIADOR

Secretaria Municipal de Infraestrutura e Habitação, através da Secretaria Municipal de Administração



ÓRGÃO(S) PARTICIPANTE(S)

OBJETO

Contratação de empresa de engenharia para execução de obras de construção de unidades habitacionais no município de Barão de Grajaú/MA, incluindo materiais, mão de obra e demais insumos necessários, conforme projeto aprovado e especificações técnicas, em conformidade com as condições e exigências estabelecidas no Anexo I – Projeto Básico do Edital.



VALOR TOTAL ESTIMADO

R\$ _____ (_____ reais).

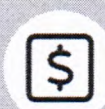

PORTAL UTILIZADO: Licita Barão de Grajaú

ENDEREÇO DO PORTAL: <https://licitabaraodegrajauma.com.br/>

DATA: ____ de ____ de ____

HORÁRIO: ____:____ (HORÁRIO DE BRASÍLIA/DF)

E-MAIL: faleconosco@baraodegrajau.ma.gov.br



AGENTE DE CONTRATAÇÃO

Rayza Grazielle Teixeira Aires dos Santos



AUTORIDADE COMPETENTE

Manoel do Carmo Aires

Secretário Municipal de Administração

MINUTA

CRITÉRIOS ESPECÍFICOS DA CONTRATAÇÃO	
CRITÉRIO DE JULGAMENTO	MENOR PREÇO
FORMA DE ADJUDICAÇÃO	GLOBAL
MODO DE DISPUTA	ABERTO/FECHADO
INTERVALO ENTRE OS LANCES	R\$ 10,00 (dez reais)
REGIME DE EXECUÇÃO	EMPREITADA POR PREÇO GLOBAL
EXIGÊNCIA DE VISITA TÉCNICA	NA FORMA DO ITEM 6 DO PROJETO BÁSICO
APRESENTAÇÃO DE AMOSTRAS	NÃO
EXIGÊNCIA DE GARANTIA DE PROPOSTA	SIM, NA FORMA DO ITEM 7 DO PROJETO BÁSICO
EXIGÊNCIA DE GARANTIA DE CONTRATO	NÃO
PERMITE PARTICIPAÇÃO DE CONSÓRCIO	NÃO
HAVERÁ INVERSÃO A FASE DE HABILITAÇÃO?	NÃO
PRAZO DE VALIDADE DA PROPOSTA	90 (NOVENTA) DIAS

DOS BENEFÍCIOS ÀS MICROEMPRESAS E EMPRESAS DE PEQUENO PORTE	
Itens/Lotes destinados a participação exclusivamente para MEI/ME/EPP, cujo valor seja de até R\$ 80.000,00 (oitenta mil reais)? (Art. 48, I, Lei Complementar nº 123/2006)	NÃO
Itens/Lotes com reserva de cotas destinados a participação exclusivamente para MEI/ME/EPP? (Art. 48, III, Lei Complementar nº 123/06)	NÃO
Prioridade de contratação para MEI/ME/EPP sediadas local ou regionalmente, até o limite de 10% (dez por cento) do melhor preço válido? (Art. 48, §3º, Lei Complementar nº 123/06)	NÃO

MINUTA

1. OBJETO DA LICITAÇÃO

1.1. A presente licitação tem por objeto a de empresa de engenharia para execução de obras de construção de unidades habitacionais no município de Barão de Grajaú/MA, incluindo materiais, mão de obra e demais insumos necessários, conforme projeto aprovado e especificações técnicas, em conformidade com as condições e exigências estabelecidas no Anexo I – Projeto Básico do Edital.

1.1.1. Em caso de discordância existente entre as especificações deste objeto descritas na Plataforma do Processo de Contratação e as especificações constantes deste Edital, serão consideradas como válidas as do Edital, sendo estas a que os licitantes deverão se ater no momento da elaboração da proposta.

RECURSO ORÇAMENTÁRIO

2.1. As despesas decorrentes da presente contratação correrão à conta de recursos específicos consignados no Orçamento Geral da Prefeitura Municipal de Barão de Grajaú deste exercício, na dotação abaixo discriminada:

UNIDADE ORÇAMENTÁRIA:

PROJETO / ATIVIDADE:

FONTE DE RECURSO:

NATUREZA DA DESPESA:

FICHA:

3. CONDIÇÕES PARA PARTICIPAÇÃO

3.1. Poderão participar deste procedimento de contratação as interessadas estabelecidas no País, que satisfaçam as condições e disposições contidas neste Edital e nos seus Anexos, inclusive quanto à documentação, que desempenhem atividade pertinente e compatível com o objeto deste procedimento de contratação, previamente credenciadas no sistema “LICITA BARÃO DE GRAJAU” através do site <https://licitabaraodegrajau.com.br/>.

3.1.1. Para ter acesso ao sistema eletrônico, os interessados em participar deste certame deverão dispor de chave de identificação e senha pessoal, obtidas junto ao provedor do sistema, onde também deverão informar-se a respeito do seu funcionamento e regulamento e receber instruções detalhadas para sua correta utilização.

3.1.2. O uso da senha de acesso pela licitante é de sua responsabilidade exclusiva, incluindo qualquer transação por ele efetuada diretamente, ou por seu representante, não cabendo ao provedor do sistema ou a Prefeitura Municipal responsabilidade por eventuais danos decorrentes do uso indevido da senha, ainda que por terceiros.

3.1.3. O credenciamento junto ao provedor do sistema implica a responsabilidade do licitante ou de seu representante legal e a presunção de sua capacidade técnica para realização das transações inerentes a este procedimento.

MINUTA

- 3.1.4. Informações complementares sobre o credenciamento junto ao provedor do sistema deverão ser obtidas diretamente com o suporte técnico da plataforma indicada neste edital.
- 3.2. Conforme definido nos Critérios Gerais da Contratação, no preâmbulo deste edital, os itens ou lotes, conforme o critério de adjudicação, com valores até R\$ 80.000,00 (oitenta mil reais), são de participação exclusiva para microempresas e empresas de pequeno porte, nos termos do art. 48 da Lei Complementar nº 123, de 14 de dezembro de 2006.
- 3.2.1. A obtenção do benefício a que se refere o item anterior fica limitada às microempresas e às empresas de pequeno porte que, no ano-calendário de realização do processo de contratação, ainda não tenham celebrado contratos com a Administração Pública cujos valores somados extrapolam a receita bruta máxima admitida para fins de enquadramento como empresa de pequeno porte.
- 3.3. Ficam impedidos de participar desta licitação:
- 3.3.1. Aquele que não atenderem às condições deste edital;
- 3.3.2. Autor do anteprojeto, do projeto básico ou do projeto executivo, pessoa física ou jurídica, quando o processo de contratação versar sobre serviços ou fornecimento de bens a ele relacionados;
- 3.3.3. Empresa, isoladamente ou em consórcio, responsável pela elaboração do projeto básico ou do projeto executivo, ou empresa da qual o autor do projeto seja dirigente, gerente, controlador, acionista ou detentor de mais de 5% (cinco por cento) do capital com direito a voto, responsável técnico ou subcontratado, quando o processo de contratação versar sobre serviços ou fornecimento de bens a ela necessários;
- 3.3.4. Aquele que estejam em processo de dissolução, liquidação, falência ou concurso de credores;
- 3.3.4.1. Nos casos em que o empresário esteja em recuperação judicial ou extrajudicial, poderá participar desde que apresente o plano de recuperação homologado em juízo.
- 3.3.5. Pessoa Física ou Jurídica que se encontre, ao tempo do processo de contratação, impossibilitada de contratar com a administração pública em decorrência de sanção que lhe foi imposta;
- 3.3.5.1. O impedimento de que trata o este item será também aplicado ao licitante que atue em substituição a outra pessoa, física ou jurídica, com o intuito de burlar a efetividade da sanção a ela aplicada, inclusive a sua controladora, controlada ou coligada, desde que devidamente comprovado o ilícito ou a utilização fraudulenta da personalidade jurídica do licitante.
- 3.3.6. Aquele que mantenha vínculo de natureza técnica, comercial, econômica, financeira, trabalhista ou civil com dirigente do órgão ou entidade contratante ou com agente público que desempenhe função na licitação ou atue na fiscalização ou na gestão do contrato, ou que deles seja cônjuge, companheiro ou parente em linha reta, colateral ou por afinidade, até o terceiro grau;

MINUTA

- 3.3.7. Empresas controladoras, controladas ou coligadas, nos termos da Lei nº 6.404, de 15 de dezembro de 1976, concorrendo entre si;
- 3.3.8. Pessoa física ou jurídica que, nos 5 (cinco) anos anteriores à divulgação do edital, tenha sido condenada judicialmente, com trânsito em julgado, por exploração de trabalho infantil, por submissão de trabalhadores a condições análogas às de escravo ou por contratação de adolescentes nos casos vedados pela legislação trabalhista;
- 3.3.9. Agente público do órgão ou entidade licitante;
- 3.3.9.1. A vedação de que trata este estende-se a terceiro que auxilie a condução da contratação na qualidade de integrante de equipe de apoio, profissional especializado ou funcionário ou representante de empresa que preste assessoria técnica.
- 3.3.10. Organizações da Sociedade Civil de Interesse Público – OSCIP, atuando nessa condição;
- 3.3.11. Não poderá participar, direta ou indiretamente, do processo de contratação ou da execução do contrato agente público do órgão ou entidade contratante, devendo ser observadas as situações que possam configurar conflito de interesses no exercício ou após o exercício do cargo ou emprego, nos termos da legislação que disciplina a matéria, conforme § 1º do art. 9º da Lei nº 14.133, de 2021.
- 3.3.12. Empresas estrangeiras que não tenham representação legal no Brasil com poderes expressos para receber citação e responder administrativa e judicialmente;
- 3.4. Equiparam-se aos autores do projeto as empresas integrantes do mesmo grupo econômico.
- 3.5. A simples apresentação da proposta implica, por parte do licitante, de que inexistem fatos que impeçam a sua participação na presente licitação, eximindo assim o agente de contratação de qualquer responsabilidade civil ou penal.

4. DA APRESENTAÇÃO DA PROPOSTA E DOS DOCUMENTOS DE HABILITAÇÃO

- 4.1. **No preâmbulo deste edital está definido se a fase de habilitação poderá ou não anteceder as fases de apresentação de propostas e lances nos termos do art. 17, §1º, da Lei nº 14.133, de 2021.**
- 4.1.1. Caso a fase de habilitação NÃO anteceda as fases de apresentação de propostas e lances, dos documentos de habilitação somente serão exigidos, em momento posterior ao julgamento das propostas, e apenas do licitante mais bem classificado.
- 4.1.2. Caso a fase de habilitação anteceda as fases de apresentação de propostas e lances, os licitantes encaminharão, na forma e no prazo estabelecidos no item anterior, simultaneamente os documentos de habilitação e a proposta com o preço ou o percentual de desconto, observado o disposto neste Edital.
- 4.2. Os licitantes encaminharão, exclusivamente por meio do sistema eletrônico, a proposta com o preço ou o percentual de desconto, conforme o critério de julgamento adotado neste Edital, até a data e o horário estabelecidos para abertura da sessão pública.
- 4.3. A licitante deverá consignar, na forma expressa no sistema eletrônico, o valor de sua proposta, já considerados e incluso todos os tributos, fretes, tarifas e demais despesas decorrentes da execução do objeto.
- 4.4. No cadastramento da proposta inicial, o licitante declarará, em campo próprio do sistema, que:

MINUTA

- 4.4.1. está ciente e concorda com as condições contidas no edital e seus anexos, bem como de que a proposta apresentada compreende a integralidade dos custos para atendimento dos direitos trabalhistas assegurados na Constituição Federal, nas leis trabalhistas, nas normas infralegais, nas convenções coletivas de trabalho e nos termos de ajustamento de conduta vigentes na data de sua entrega em definitivo e que cumpre plenamente os requisitos de habilitação definidos no instrumento convocatório;
- 4.4.2. não possui empregados executando trabalho degradante ou forçado, observando o disposto nos incisos III e IV do art. 1º e no inciso III do art. 5º da Constituição Federal;
- 4.4.3. cumpre as exigências de reserva de cargos para pessoa com deficiência e para reabilitado da Previdência Social, previstas em lei e em outras normas específicas.
- 4.5. O licitante organizado em cooperativa deverá declarar, ainda, em campo próprio do sistema eletrônico, que cumpre os requisitos estabelecidos no artigo 16 da Lei nº 14.133, de 2021.
- 4.6. O fornecedor enquadrado como microempresa, empresa de pequeno porte ou sociedade cooperativa deverá declarar, ainda, em campo próprio do sistema eletrônico, que cumpre os requisitos estabelecidos no artigo 3º da Lei Complementar nº 123, de 2006, estando apto a usufruir do tratamento favorecido estabelecido em seus arts. 42 a 49, observado o disposto nos §§ 1º ao 3º do art. 4º, da Lei n.º 14.133, de 2021.
- 4.7. A falsidade da declaração de que trata os itens anteriores sujeitará o licitante às sanções previstas na Lei nº 14.133, de 2021, e neste Edital.
- 4.8. Os licitantes poderão retirar ou substituir a proposta ou, na hipótese de a fase de habilitação anteceder as fases de apresentação de propostas e lances e de julgamento, os documentos de habilitação anteriormente inseridos no sistema, até a abertura da sessão pública.
- 4.9. Serão disponibilizados para acesso público os documentos que compõem a proposta dos licitantes convocados para apresentação de propostas, após a fase de envio de lances.
- 4.10. A apresentação das propostas implica obrigatoriedade do cumprimento das disposições nelas contidas, em conformidade com o que dispõe o Termo de Referência/Projeto Básico, assumindo o proponente o compromisso de executar o objeto licitado nos seus termos, bem como de fornecer os materiais, equipamentos, ferramentas e utensílios necessários, em quantidades e qualidades adequadas à perfeita execução contratual, promovendo, quando requerido, sua substituição.
- 4.11. A entrega da proposta e dos documentos de habilitação, sem que tenha sido tempestivamente impugnado o presente edital, implicará na plena aceitação, por parte dos interessados, das condições nele estabelecidas.

5. DO PREENCHIMENTO DA PROPOSTA

- 5.1. O licitante deverá enviar sua proposta mediante o preenchimento, no sistema eletrônico, com todos os dados exigidos no Termo de Referência/Projeto Básico.
- 5.2. Todas as especificações do objeto contidas na proposta vinculam o licitante.
- 5.3. Nos valores propostos estarão inclusos todos os custos operacionais, encargos previdenciários, trabalhistas, tributários, comerciais e quaisquer outros que incidam direta ou indiretamente na execução do objeto.

MINUTA

- 5.4. Os preços ofertados, tanto na proposta inicial, quanto na etapa de lances, serão de exclusiva responsabilidade do licitante, não lhe assistindo o direito de pleitear qualquer alteração, sob alegação de erro, omissão ou qualquer outro pretexto.
- 5.5. Se o regime tributário da empresa implicar o recolhimento de tributos em percentuais variáveis, a cotação adequada será a que corresponde à média dos efetivos recolhimentos da empresa nos últimos doze meses.
- 5.6. Independentemente do percentual de tributo inserido na planilha, no pagamento serão retidos na fonte os percentuais estabelecidos na legislação vigente.
- 5.7. A apresentação das propostas implica obrigatoriedade do cumprimento das disposições nelas contidas, em conformidade com o que dispõe o Projeto Básico/Termo de Referência, assumindo o proponente o compromisso de executar o objeto licitado nos seus termos, bem como de fornecer os materiais, equipamentos, ferramentas e utensílios necessários, em quantidades e qualidades adequadas à perfeita execução contratual, promovendo, quando requerido, sua substituição.
- 5.8. O prazo de validade da proposta é aquele estabelecido no preâmbulo deste edital de licitação, contados da data de abertura da sessão pública.
 - 5.8.1. Decorrido o prazo de validade das propostas, sem convocação para assinatura do Contrato, ficam as licitantes liberadas dos compromissos assumidos.

6. DA ABERTURA DA SESSÃO PÚBLICA

- 6.1. A abertura da presente licitação dar-se-á em sessão pública, por meio de sistema eletrônico, na data, horário e local indicados neste Edital.
- 6.2. Durante a sessão pública, a comunicação entre o Agente de Contratação e as licitantes ocorrerá exclusivamente mediante troca de mensagens, em campo próprio do sistema eletrônico.
- 6.3. Cabe à licitante acompanhar as operações no sistema eletrônico durante a sessão pública do presente procedimento de contratação, ficando responsável pelo ônus decorrente da perda de negócios diante da inobservância de qualquer mensagem emitida pelo sistema ou de sua desconexão.
- 6.4. O licitante deverá comunicar imediatamente ao provedor do sistema qualquer acontecimento que possa comprometer o sigilo ou a segurança de sua proposta e seus documentos de habilitação.
- 6.5. Aberta a sessão pública do certame, as propostas de preços serão irretiráveis, não se admitindo retificações ou alterações nos preços ou nas condições estabelecidas, salvo quanto aos lances ofertados, na fase própria do certame.

7. DA CLASSIFICAÇÃO DAS PROPOSTAS

- 7.1. O Agente de Contratação verificará as propostas apresentadas, desclassificando desde logo aquelas que não estejam em conformidade com os requisitos estabelecidos neste Edital, contenham vícios insanáveis ou não apresentem as especificações técnicas exigidas no Termo de Referência/Projeto Básico.
 - 7.1.1. Também será desclassificada a proposta preenchida e que identifique o licitante.
 - 7.1.2. A desclassificação será sempre fundamentada e registrada no sistema, com acompanhamento em tempo real por todos os participantes.

MINUTA

- 7.1.3. A não desclassificação da proposta não impede o seu julgamento definitivo em sentido contrário, levado a efeito na fase de aceitação.
- 7.2. O Agente de Contratação poderá suspender a sessão pública da licitação quando constatar que a avaliação da conformidade das propostas, irá perdurar por mais de um dia.
- 7.2.1. Após a suspensão da sessão pública, o Agente de Contratação enviará, via chat, mensagens aos licitantes informando a data prevista para o início da oferta de lances.
- 7.3. Somente as licitantes com propostas classificadas participarão da fase de lances.

8. DA FORMULAÇÃO DE LANCES

- 8.1. Iniciada a etapa competitiva, as licitantes classificadas poderão encaminhar lances sucessivos, exclusivamente por meio do sistema eletrônico, sendo imediatamente informadas do horário e valor consignados no registro de cada lance.
- 8.2. A licitante somente poderá oferecer lance inferior ou percentual de desconto superior ao último por ela ofertada e registrado no sistema
- 8.3. O intervalo mínimo de diferença de valores ou percentuais entre os lances, que incidirá tanto em relação aos lances intermediários quanto em relação à proposta que cobrir a melhor oferta, está estabelecido no preâmbulo deste edital.
- 8.4. Durante o transcurso da sessão, as licitantes serão informadas, em tempo real, do valor do menor lance registrado, mantendo-se em sigilo a identificação da ofertante.
- 8.5. Não serão aceitos dois ou mais lances de mesmo valor, prevalecendo aquele que for recebido e registrado em primeiro lugar.
- 8.6. Os lances apresentados e levados em consideração para efeito de julgamento serão de exclusiva e total responsabilidade da licitante, não lhe cabendo o direito de pleitear qualquer alteração.
- 8.7. O licitante poderá solicitar a exclusão de seu último lance ofertado, na hipótese de lance inconsistente ou inexecutável, que será avaliado pelo Agente de Contratação.
- 8.8. Durante a fase de lances, o Agente de Contratação poderá excluir, justificadamente, lance cujo valor seja entendido como manifestamente inexecutável.
- 8.9. No caso de desconexão com o Agente de Contratação, no decorrer da etapa competitiva do Processo de Contratação, o sistema eletrônico poderá permanecer acessível aos licitantes para a recepção dos lances.
- 8.10. Caso o licitante não apresente lances, concorrerá com o valor de sua proposta.
- 8.11. **No preâmbulo deste edital está definida o modo de disputa deste certame, que poderá ser:**
- 8.11.1. **Modo de Disputa Aberto:**
- 8.11.1.1. No modo de disputa "aberto", a apresentação de lances públicos é de forma sucessiva, com prorrogações.
- 8.11.1.2. A etapa de lances da sessão pública terá duração de 10 (dez) minutos e, após isso, será prorrogada automaticamente pelo sistema quando houver lance ofertado nos últimos 2 (dois) minutos do período de duração da sessão pública.
- 8.11.1.3. A prorrogação automática da etapa de lances, de que trata o item anterior, será de 2 (dois) minutos e ocorrerá sucessivamente sempre que houver lances

MINUTA

enviados neste período de prorrogação, inclusive no caso de lances intermediários.

8.11.1.4. Não havendo novos lances na forma estabelecida nos itens anteriores, a sessão pública encerrar-se-á automaticamente.

8.11.1.5. Encerrada a fase competitiva sem que haja a prorrogação automática pelo sistema, poderá o Agente de Contratação, assessorado pela equipe de apoio, justificadamente, admitir o reinício da sessão pública de lances, em prol da consecução do melhor preço.

8.11.2. **Modo de Disputa Aberto-Fechado:**

8.11.2.1. No modo de disputa "aberto e fechado", é quando os licitantes apresentam lances públicos e sucessivos, com lance final e fechado.

8.11.2.2. A etapa de lances da sessão pública terá duração inicial de quinze minutos. Após esse prazo, o sistema encaminhará aviso de fechamento iminente dos lances, após isso, transcorrerá o período de até dez minutos, aleatoriamente determinado, findo o qual será automaticamente encerrada a recepção de lances.

8.11.2.3. Encerrado o prazo previsto no item anterior, o sistema abrirá oportunidade para que o autor da oferta de valor mais baixo e os das ofertas com preços até dez por cento superior àquela possam ofertar um lance final e fechado em até cinco minutos, o qual será sigiloso até o encerramento deste prazo.

8.11.2.3.1. O licitante poderá optar por manter o seu último lance da etapa aberta, ou por oferecer melhor lance.

8.11.2.3.2. Não havendo pelo menos três ofertas nas condições definidas neste item, poderão os autores dos melhores lances, na ordem de classificação, até o máximo de três, oferecer um lance final e fechado em até cinco minutos, o qual será sigiloso até o encerramento deste prazo.

8.11.2.4. Após o término dos prazos estabelecidos nos itens anteriores, o sistema ordenará os lances segundo a ordem crescente de valores.

8.11.2.4.1. Não havendo lance final e fechado classificado na forma estabelecida nos itens anteriores, haverá o reinício da etapa fechada, para que os demais licitantes, até o máximo de três, na ordem de classificação, possam ofertar um lance final e fechado em até cinco minutos, o qual será sigiloso até o encerramento deste prazo.

8.11.2.5. Após o término dos prazos estabelecidos nos itens anteriores, o sistema ordenará e divulgará os lances segundo a ordem crescente de valores.

8.11.3. **Modo de Disputa Fechado-Aberto:**

8.11.3.1. Poderão participar da etapa aberta somente os licitantes que apresentarem a proposta de menor preço/menor percentual de desconto e os das propostas até 10% (dez por cento) superiores/inferiores àquela, em que os licitantes

MINUTA

- apresentarão lances públicos e sucessivos, até o encerramento da sessão e eventuais prorrogações.
- 8.11.3.2. Não havendo pelo menos 3 (três) propostas nas condições definidas no item anterior, poderão os licitantes que apresentaram as três melhores propostas, consideradas as empatadas, oferecer novos lances sucessivos.
- 8.11.3.3. A etapa de lances da sessão pública terá duração de dez minutos e, após isso, será prorrogada automaticamente pelo sistema quando houver lance ofertado nos últimos dois minutos do período de duração da sessão pública.
- 8.11.3.4. A prorrogação automática da etapa de lances, de que trata o subitem anterior, será de dois minutos e ocorrerá sucessivamente sempre que houver lances enviados neste período de prorrogação, inclusive no caso de lances intermediários.
- 8.11.3.5. Não havendo novos lances na forma estabelecida nos itens anteriores, a sessão pública encerrar-se-á automaticamente, e o sistema ordenará e divulgará os lances conforme a ordem final de classificação.
- 8.12. Só poderá haver empate entre propostas iguais (não seguidas de lances), ou entre lances finais da fase fechada do modo de disputa aberto e fechado.
- 8.12.1. Havendo eventual empate entre propostas ou lances, o critério de desempate será aquele previsto no art. 60 da Lei nº 14.133, de 2021, nesta ordem:
- 8.12.1.1. disputa final, hipótese em que os licitantes empatados poderão apresentar nova proposta em ato contínuo à classificação;
- 8.12.1.2. avaliação do desempenho contratual prévio dos licitantes, para a qual deverão preferencialmente ser utilizados registros cadastrais para efeito de atesto de cumprimento de obrigações previstos nesta Lei;
- 8.12.1.3. desenvolvimento pelo licitante de ações de equidade entre homens e mulheres no ambiente de trabalho, conforme regulamento;
- 8.12.1.4. desenvolvimento pelo licitante de programa de integridade, conforme orientações dos órgãos de controle.
- 8.12.2. Persistindo o empate, será assegurada preferência, sucessivamente, aos bens e serviços produzidos ou prestados por:
- 8.12.2.1. empresas estabelecidas no território do Estado ou do Distrito Federal do órgão ou entidade da Administração Pública estadual ou distrital licitante ou, no caso de licitação realizada por órgão ou entidade de Município, no território do Estado em que este se localize;
- 8.12.2.2. empresas brasileiras;
- 8.12.2.3. empresas que invistam em pesquisa e no desenvolvimento de tecnologia no País;
- 8.12.2.4. empresas que comprovem a prática de mitigação, nos termos da Lei nº 12.187, de 29 de dezembro de 2009.

9. DOS CRITÉRIOS PARA APLICAÇÃO DE BENEFÍCIOS ÀS ME/EPPS

MINUTA

- 9.1. O licitante que deixar de assinalar o campo da “Declaração de ME/EPP” não terá direito a usufruir do tratamento favorecido previsto na Lei Complementar nº 123, de 2006, mesmo que microempresa, empresa de pequeno porte e equiparadas.
- 9.2. Será concedido tratamento favorecido para as microempresas e empresas de pequeno porte, para as sociedades cooperativas mencionadas no artigo 34 da Lei nº 11.488, de 2007, para o agricultor familiar, o produtor rural pessoa física e para o microempreendedor individual – MEI, nos limites previstos da Lei Complementar nº 123, de 2006, e nos termos estabelecidos no preâmbulo do presente instrumento.
- 9.3. Após a fase de lances, se a proposta mais bem classificada não tiver sido apresentada por microempresa e empresa de pequeno porte, e houver proposta de microempresa ou empresa de pequeno porte que seja igual ou até 5% (cinco por cento) superior à proposta mais bem classificada, proceder-se-á da seguinte forma:
- 9.3.1. A microempresa ou a empresa de pequeno porte mais bem classificada poderá, no prazo de 5 (cinco) minutos, contados do envio da mensagem automática pelo sistema, apresentar uma última oferta, obrigatoriamente inferior à proposta do primeiro colocado, situação em que, atendidas as exigências habilitatórias e observado o valor estimado para a contratação, será adjudicado em seu favor o objeto deste procedimento.
- 9.3.2. Não sendo vencedora a microempresa ou a empresa de pequeno porte mais bem classificada, na forma da subcondição anterior, o sistema, de forma automática, convocará as licitantes remanescentes que porventura se enquadrem na situação descrita nesta condição, na ordem classificatória, para o exercício do mesmo direito.
- 9.3.3. No caso de equivalência dos valores apresentados pelas microempresas ou empresas de pequeno porte que se encontrem no intervalo estabelecido nesta condição, o sistema fará um sorteio eletrônico, definindo e convocando automaticamente a vencedora para o encaminhamento da oferta final do desempate.
- 9.3.4. A convocada que não apresentar proposta dentro do prazo de 05 (cinco) minutos, controlados pelo Sistema, decairá do direito previsto nos artigos 44 e 45 da Lei Complementar n.º 123/2006.
- 9.3.5. Na hipótese de não contratação nos termos previstos neste item, o procedimento licitatório prossegue com as demais licitantes.
- 9.4. **No preâmbulo do presente instrumento constam todos os benefícios específicos que serão aplicados às microempresas e empresas de pequeno porte, e conforme cada benefício seguirão regras específicas, conforme estabelecido nos itens subsequentes.**
- 9.5. Quando aplicado o benefício de itens/lotos destinados à participação exclusiva para MEI/ME/EPP, com valores totais até R\$ 80.000,00 (oitenta mil reais), proceder-se-á da seguinte forma:
- 9.5.1. Em atendimento ao disposto no artigo 48, I, da Lei Complementar nº 123, de 14 de dezembro de 2006, todos os itens/lotos cujo valor total seja de até R\$ 80.000,00 (oitenta mil reais), serão destinados exclusivamente à participação de microempresas e empresas de pequeno porte.

MINUTA

- 9.6. Quando aplicado o benefício de Itens/Lotes com reserva de cotas destinados a participação exclusivamente para MEI/ME/EPP, proceder-se-á da seguinte forma:
- 9.6.1. Em atendimento ao disposto no artigo 48, III, da Lei Complementar nº 123, de 14 de dezembro de 2006, todos os itens/lotos cujo valor total seja superior a R\$ 80.000,00 (oitenta mil reais), serão divididos em cotas para participação exclusiva de microempresas e empresas de pequeno porte, conforme percentual estabelecido no preâmbulo deste instrumento.
 - 9.6.2. Para a cota reservada para microempresas e empresas de pequeno porte, a proposta comercial deverá ser apresentada separadamente, para cada item/lote, conforme itens relacionados no Termo de Referência/Projeto Básico.
 - 9.6.3. Não havendo vencedor para a cota reservada, esta poderá ser adjudicada ao vencedor da cota principal, ou diante de sua recusa, aos licitantes remanescentes, desde que pratiquem preço do primeiro colocado.
 - 9.6.4. Se a mesma licitante vencer a cota reservada e a cota principal, a contratação se dará pelo menor preço ofertado.
- 9.7. Quando aplicado o benefício de prioridade de contratação para MEI/ME/EPP sediadas local ou regionalmente, até o limite de 10% (dez por cento) do melhor preço válido, proceder-se-á da seguinte forma:
- 9.7.1. Após a fase de lances, se a proposta mais bem classificada não tiver sido apresentada por microempresa ou empresa de pequeno sediada no âmbito local ou regional, e houver proposta de microempresa ou empresa de pequeno porte sediada localmente ou regionalmente, que seja igual ou até 10% (dez por cento) superior à proposta mais bem classificada, será dada PRIORIDADE de contratação da microempresa ou empresa de pequeno porte sediada localmente ou regionalmente, com a declaração de vencedor do item.
 - 9.7.2. No preâmbulo deste instrumento convocatório está definido se o presente benefício será aplicado somente em âmbito local ou regional.
- 9.8. A participação nos itens/lotos expressamente reservados às microempresas e empresas de pequeno porte, por licitante que não se enquadra na definição legal reservada a essas categorias, configura fraude ao certame, sujeitando a mesma à aplicação de penalidade de impedimento de licitar e contratar com esta Prefeitura Municipal, sem prejuízo das multas previstas neste Edital e das demais cominações legais.

10. DA NEGOCIAÇÃO

- 10.1. A negociação será realizada por meio do sistema, podendo ser acompanhada pelos demais licitantes.
- 10.2. O Agente de Contratação poderá encaminhar contraproposta diretamente à licitante que tenha apresentado o lance mais vantajoso, observado o critério de julgamento e o valor estimado para a contratação.

MINUTA

- 10.3. Na hipótese da proposta do primeiro colocado permanecer acima do preço máximo ou inferior ao desconto definido para a contratação, o Agente de Contratação poderá negociar condições mais vantajosas, após definido o resultado do julgamento.
- 10.3.1. A negociação poderá ser feita com os demais licitantes, segundo a ordem de classificação inicialmente estabelecida, quando o primeiro colocado, mesmo após a negociação, for desclassificado em razão de sua proposta permanecer acima do preço máximo definido pela Administração.
- 10.4. O resultado da negociação será divulgado a todos os licitantes e anexado aos autos do processo licitatório.
- 10.5. A licitante classificada provisoriamente em primeiro lugar deverá encaminhar a proposta de preço adequada ao último lance no prazo mínimo de 2h (duas horas), acompanhada, se for o caso, dos documentos complementares, quando necessários à confirmação daqueles exigidos neste Edital, contado da convocação efetuada pelo Agente de Contratação.
- 10.5.1. O prazo estabelecido poderá ser prorrogado pelo Agente de Contratação por solicitação justificada do licitante, formulada antes do fim do prazo, e formalmente aceita.
- 10.5.2. A licitante que abandonar o certame, deixando de enviar a documentação indicada nesta seção, será desclassificada e sujeitar-se-á às sanções previstas neste Edital.
- 10.6. Após a negociação do preço, o Agente de Contratação iniciará a fase de aceitação e julgamento da proposta.

11. DA FASE DE JULGAMENTO

- 11.1. Encerrada a etapa de negociação, o Agente de Contratação verificará se o licitante provisoriamente classificado em primeiro lugar atende às condições de participação no certame, conforme previsto no art. 14 da Lei nº 14.133/2021, legislação correlata e as Condições de Participação deste edital, especialmente quanto à existência de sanção que impeça a participação no certame ou a futura contratação, mediante a consulta aos seguintes cadastros:
- 11.1.1. Consulta Consolidada de Pessoa Jurídica do Tribunal de Contas da União;
- 11.1.2. Cadastro Nacional de Empresas Inidôneas e Suspensas – CEIS, mantido pela Controladoria-Geral da União; e
- 11.1.3. Cadastro Nacional de Empresas Punidas – CNEP, mantido pela Controladoria-Geral da União;
- 11.2. A consulta aos cadastros será realizada em nome da empresa licitante e de seu sócio majoritário, por força da vedação de que trata o artigo 12 da Lei nº 8.429, de 1992
- 11.3. Caso conste na Consulta de Situação do licitante a existência de Ocorrências Impeditivas Indiretas, o Agente de Contratação diligenciará para verificar se houve fraude por parte das empresas apontadas no Relatório de Ocorrências Impeditivas Indiretas.
- 11.3.1. A tentativa de burla será verificada por meio dos vínculos societários, linhas de fornecimento similares, dentre outros.
- 11.3.2. O licitante será convocado para manifestação previamente a uma eventual desclassificação.

MINUTA

- 11.4. Constatada a existência de sanção, o licitante será reputado inabilitado, por falta de condição de participação.
- 11.5. Na hipótese de inversão das fases de habilitação e julgamento, caso atendidas as condições de participação, será iniciado o procedimento de habilitação.
- 11.6. Caso o licitante provisoriamente classificado em primeiro lugar tenha se utilizado de algum tratamento favorecido às ME/EPPs, o Agente de Contratação verificará se faz jus ao benefício, em conformidade com este Edital.
- 11.7. Verificadas as condições de participação e de utilização do tratamento favorecido, o Agente de Contratação examinará a proposta classificada em primeiro lugar quanto à adequação ao objeto e à compatibilidade do preço em relação ao máximo estipulado para contratação neste Edital e em seus anexos.
- 11.7.1. Para fins de análise da proposta quanto ao cumprimento das especificações do objeto, poderá ser colhida a manifestação escrita do setor requisitante do serviço ou da área especializada no objeto.
- 11.7.1.1. Na hipótese de necessidade de suspensão da sessão pública para a realização de diligências, com vistas ao saneamento das propostas, a sessão pública somente poderá ser reiniciada mediante aviso prévio no sistema com antecedência, e a ocorrência será registrada em ata;
- 11.8. O Agente de Contratação poderá convocar o licitante para enviar documento digital complementar, por meio de funcionalidade disponível no sistema, em prazo indicado no Chat, sob pena de não aceitação da proposta.
- 11.8.1. Dentre os documentos passíveis de solicitação pelo Agente de Contratação, destacam-se os que contenham as características do material ofertado, tais como marca, modelo, tipo, fabricante e procedência, além de outras informações pertinentes, a exemplo de catálogos, folhetos ou propostas, encaminhados por meio eletrônico, ou, se for o caso, por outro meio e prazo indicados pelo Agente de Contratação, sem prejuízo do seu ulterior envio pelo sistema eletrônico, sob pena de não aceitação da proposta
- 11.8.2. Não se admitirá proposta que apresente valores simbólicos, irrisórios ou de valor zero, incompatíveis com os preços de mercado, exceto quando se referirem a materiais e instalações de propriedade da licitante, para os quais ela renuncie à parcela ou à totalidade de remuneração.
- 11.8.3. Considerar-se-á inexequível a proposta que não possa ter demonstrado sua viabilidade por meio de documentação que comprove que os custos envolvidos na contratação são coerentes com os de mercado do objeto deste procedimento de contratação.
- 11.8.4. Antes de desclassificar a proposta de preços e/ou lance ofertado, será oportunizado, em caráter de diligência, à empresa licitante de melhor oferta que apresente documento(s) que comprove(m) que o(s) preço(s) ofertado(s) não é(são) inexequível(eis).
- 11.9. Será desclassificada a proposta que:
- 11.9.1. não corrigir ou não justificar eventuais falhas apontadas pelo Agente de Contratação;
- 11.9.2. contiver vícios insanáveis;

MINUTA

- 11.9.3. não obedecer às especificações técnicas contidas no Termo de Referência/Projeto Básico;
- 11.9.4. não tiverem sua exequibilidade demonstrada, quando exigido pela Administração;
- 11.9.5. com valor unitário ou global com preços manifestamente inexequíveis
- 11.9.5.1. Considerar-se-á inexequível a proposta que não possa ter demonstrado sua viabilidade por meio de documentação que comprove que os custos envolvidos na contratação são coerentes com os de mercado do objeto deste procedimento de contratação.
- 11.9.5.2. Antes de desclassificar a proposta de preços e/ou lance ofertado, será oportunizado, em caráter de diligência, à empresa licitante de melhor oferta que apresente documento(s) que comprove(m) que o(s) preço(s) ofertado(s) não é(são) inexequível(eis).
- 11.9.6. apresentar desconformidade com quaisquer outras exigências deste Edital ou seus anexos, desde que insanável.
- 11.10. No caso de obras e serviços de engenharia, é indício de inexequibilidade das propostas valores inferiores à **75% (setenta e cinco por cento)** do valor orçado pela Administração.
- 11.10.1. inexequibilidade, na hipótese de que trata o caput, só será considerada após diligência do Agente de Contratação, que comprove:
- 11.10.1.1. que o custo do licitante ultrapassa o valor da proposta; e
- 11.10.1.2. inexistirem custos de oportunidade capazes de justificar o vulto da oferta.
- 11.11. Caso o custo global estimado do objeto licitado tenha sido decomposto em seus respectivos custos unitários por meio de Planilha de Custos e Formação de Preços elaborada pela Administração, o licitante classificado em primeiro lugar será convocado para apresentar Planilha por ele elaborada, com os respectivos valores adequados ao valor final da sua proposta, sob pena de não aceitação da proposta.
- 11.12. Erros no preenchimento da planilha não constituem motivo para a desclassificação da proposta. A planilha poderá ser ajustada pelo fornecedor, no prazo indicado pelo sistema, desde que não haja majoração do preço e que se comprove que este é o bastante para arcar com todos os custos da contratação;
- 11.12.1. O ajuste de que trata este dispositivo se limita a sanar erros ou falhas que não alterem a substância das propostas;
- 11.12.2. Considera-se erro no preenchimento da planilha passível de correção a indicação de recolhimento de impostos e contribuições na forma do Simples Nacional, quando não cabível esse regime.
- 11.13. Caso o Termo de Referência/Projeto Básico exija a apresentação de amostra, o licitante classificado em primeiro lugar deverá apresentá-la, conforme disciplinado no Termo de Referência/Projeto Básico, sob pena de não aceitação da proposta.
- 11.13.1. Por meio de mensagem no sistema, será divulgado o local e horário de realização do procedimento para a avaliação das amostras, cuja presença será facultada a todos os interessados, incluindo os demais licitantes.
- 11.13.2. Os resultados das avaliações serão divulgados por meio de mensagem no sistema.

MINUTA

- 11.13.3. No caso de não haver entrega da amostra ou ocorrer atraso na entrega, sem justificativa aceita pelo Agente de Contratação, ou havendo entrega de amostra fora das especificações previstas neste Edital, a proposta do licitante será recusada.
- 11.13.4. Se a(s) amostra(s) apresentada(s) pelo primeiro classificado não for(em) aceita(s), o Agente de Contratação analisará a aceitabilidade da proposta ou lance ofertado pelo segundo classificado. Seguir-se-á com a verificação da(s) amostra(s) e, assim, sucessivamente, até a verificação de uma que atenda às especificações constantes no Termo de Referência/Projeto Básico.

12. DA FASE DE HABILITAÇÃO

- 12.1. **Os documentos previstos no Termo de Referência/Projeto Básico, necessários e suficientes para demonstrar a capacidade do licitante de realizar o objeto da licitação, serão exigidos para fins de habilitação, nos termos dos arts. 62 a 70 da Lei nº 14.133, de 2021.**
- 12.2. A regra para o momento de envio dos documentos de habilitação é aquela definida no preâmbulo deste edital, podendo ou não anteceder as fases de apresentação de propostas e lances nos termos do art. 17, §1º, da Lei nº 14.133, de 2021.
- 12.3. Os documentos relativos à regularidade fiscal que constem do Termo de Referência/Projeto Básico somente serão exigidos, em qualquer caso, em momento posterior ao julgamento das propostas, e apenas do licitante mais bem classificado.
- 12.3.1. Respeitada a exceção do subitem anterior, relativa à regularidade fiscal, quando a fase de habilitação anteceder as fases de apresentação de propostas e lances e de julgamento, a verificação ou exigência do presente subitem ocorrerá em relação a todos os licitantes.
- 12.4. Havendo a necessidade de envio de documentos de habilitação complementares, necessários à confirmação daqueles exigidos neste Edital e já apresentados, o licitante será convocado a encaminhá-los, em formato digital, via sistema, em 2 (duas) horas.
- 12.5. Somente haverá a necessidade de comprovação do preenchimento de requisitos mediante apresentação dos documentos originais ou cópias autenticadas quando houver dúvida em relação à integridade do documento digital.
- 12.5.1. Os originais ou cópias autenticadas, caso sejam solicitados, deverão ser encaminhados para a Comissão Permanente de Licitação, situada no endereço indicado no rodapé deste edital.
- 12.6. Após a entrega dos documentos para habilitação, não será permitida a substituição ou a apresentação de novos documentos, salvo em sede de diligência, para (Lei 14.133/21, art. 64)
- 12.6.1. complementação de informações acerca dos documentos já apresentados pelos licitantes e desde que necessária para apurar fatos existentes à época da abertura do certame; e
- 12.6.2. atualização de documentos cuja validade tenha expirado após a data de recebimento das propostas;
- 12.7. Não serão aceitos documentos de habilitação com indicação de CNPJ/CPF diferentes, salvo aqueles legalmente permitidos.

MINUTA

- 12.8. Se o licitante for a matriz, todos os documentos deverão estar em nome da matriz, e se o licitante for a filial, todos os documentos deverão estar em nome da filial, exceto aqueles documentos que, pela própria natureza, comprovadamente, forem emitidos somente em nome da matriz.
- 12.9. Na análise dos documentos de habilitação, a comissão de contratação poderá sanar erros ou falhas, que não alterem a substância dos documentos e sua validade jurídica, mediante decisão fundamentada, registrada em ata e acessível a todos, atribuindo-lhes eficácia para fins de habilitação e classificação.
- 12.10. Na hipótese de o licitante não atender às exigências para habilitação, o Agente de Contratação examinará a proposta subsequente e assim sucessivamente, na ordem de classificação, até a apuração de uma proposta que atenda ao presente edital.
- 12.11. Quando permitida a participação de empresas estrangeiras que não funcionem no País, as exigências de habilitação serão atendidas mediante documentos equivalentes, inicialmente apresentados em tradução livre.
- 12.11.1. Na hipótese de o licitante vencedor ser empresa estrangeira que não funcione no País, para fins de assinatura do contrato, os documentos exigidos para a habilitação serão traduzidos por tradutor juramentado no País e apostilados nos termos do disposto no Decreto nº 8.660, de 29 de janeiro de 2016, ou de outro que venha a substituí-lo, ou consularizados pelos respectivos consulados ou embaixadas.
- 12.12. Quando permitida a participação de consórcio de empresas, a habilitação técnica, quando exigida, será feita por meio do somatório dos quantitativos de cada consorciado e, para efeito de habilitação econômico-financeira, quando exigida, será observado o somatório dos valores de cada consorciado.
- 12.12.1. Se o consórcio não for formado integralmente por microempresas ou empresas de pequeno porte e o termo de referência/projeto básico exigir requisitos de habilitação econômico-financeira, haverá um acréscimo de 10% para o consórcio em relação ao valor exigido para os licitantes individuais.
- 12.13. A existência de restrição relativamente à regularidade fiscal e trabalhista não impede que a licitante qualificada como microempresa ou empresa de pequeno porte seja declarada vencedora, uma vez que atenda a todas as demais exigências do edital.
- 12.13.1. A declaração do vencedor acontecerá no momento imediatamente posterior à fase de habilitação.
- 12.14. Caso a proposta mais vantajosa seja ofertada por licitante qualificada como microempresa ou empresa de pequeno porte, e uma vez constatada a existência de alguma restrição no que tange à regularidade fiscal e trabalhista, a mesma será convocada para, no prazo de 5 (cinco) dias úteis, após a declaração do vencedor, comprovar a regularização.
- 12.14.1. O prazo poderá ser prorrogado por igual período, a critério da administração pública, quando requerida pelo licitante, mediante apresentação de justificativa.
- 12.15. A não-regularização fiscal e trabalhista no prazo previsto no subitem anterior acarretará a inabilitação do licitante, sem prejuízo das sanções previstas neste Edital, sendo facultada a convocação dos licitantes remanescentes, na ordem de classificação.

MINUTA

- 12.15.1. Se, na ordem de classificação, seguir-se outra microempresa, empresa de pequeno porte ou sociedade cooperativa com alguma restrição na documentação fiscal e trabalhista, será concedido o mesmo prazo para regularização.
- 12.16. Havendo necessidade de analisar minuciosamente os documentos exigidos, o Agente de Contratação suspenderá a sessão, informando no “chat” a nova data e horário para a continuidade da mesma
- 12.17. Será inabilitado o licitante que não comprovar sua habilitação, seja por não apresentar quaisquer dos documentos exigidos, ou apresentá-los em desacordo com o estabelecido neste Edital.
- 12.18. Nos itens não exclusivos a microempresas e empresas de pequeno porte, em havendo inabilitação, haverá nova verificação, pelo sistema, da eventual ocorrência do empate ficto, previsto nos artigos 44 e 45 da LC nº 123, de 2006, seguindo-se a disciplina antes estabelecida para aceitação da proposta subsequente.
- 12.19. O licitante provisoriamente vencedor em um item, que estiver concorrendo em outro item, ficará obrigado a comprovar os requisitos de habilitação cumulativamente, especialmente quanto ao capital social ou patrimônio líquido mínimo, quando assim o edital exigir, isto é, somando as exigências do item em que venceu às do item em que estiver concorrendo, e assim sucessivamente, sob pena de inabilitação, além da aplicação das sanções cabíveis.
- 12.20. Constatado o atendimento às exigências de habilitação fixadas no Edital, o licitante será declarado vencedor.

13. DA AMOSTRA

- 13.1. As regras relacionadas a apresentação de amostras são as estabelecidas no Termo de Referência/Projeto Básico, anexo a este Edital.

14. DA VISITA TÉCNICA

- 14.1. As regras relacionadas a visita técnica são as estabelecidas no Termo de Referência/Projeto Básico, anexo a este Edital.

15. DOS RECURSOS

- 15.1. A interposição de recurso referente ao julgamento das propostas, à habilitação ou inabilitação de licitantes, à anulação ou revogação da licitação, observará o disposto no art. 165 da Lei nº 14.133, de 2021.
- 15.2. Declarada a vencedora, o Agente de Contratação abrirá prazo não inferior a 10 (dez) minutos, durante o qual qualquer licitante poderá em campo próprio do sistema, manifestar sua intenção de recurso.
- 15.2.1. a intenção de recorrer deverá ser manifestada imediatamente, sob pena de preclusão;
- 15.2.2. A falta de manifestação do licitante quanto à intenção de recorrer importará a preclusão desse direito e autoriza o Agente de Contratação a adjudicar o objeto ao licitante vencedor.

MINUTA

- 15.3. A licitante que manifestar a intenção de recurso deverá registrar as razões do recurso, em campo próprio do sistema, no prazo de 3 (três) dias úteis, ficando as demais licitantes, desde logo, intimadas a apresentar contrarrazões, também via sistema, em igual prazo, que começará a correr na data de intimação pessoal ou de divulgação da interposição do recurso.
- 15.3.1. O prazo para apresentação das razões recursais será iniciado na data de intimação ou de lavratura da ata de habilitação ou inabilitação
- 15.3.2. Na hipótese de adoção da inversão de fases prevista no § 1º do art. 17 da Lei nº 14.133, de 2021, o prazo para apresentação das razões recursais será iniciado na data de intimação da ata de julgamento.
- 15.4. O recurso será dirigido à autoridade que tiver editado o ato ou proferido a decisão recorrida, a qual poderá reconsiderar sua decisão no prazo de 3 (três) dias úteis, ou, nesse mesmo prazo, encaminhar recurso para a autoridade superior, a qual deverá proferir sua decisão no prazo de 10 (dez) dias úteis, contado do recebimento dos autos.
- 15.5. Os recursos interpostos fora do prazo não serão conhecidos.
- 15.6. O recurso e o pedido de reconsideração terão efeito suspensivo do ato ou da decisão recorrida até que sobrevenha decisão final da autoridade competente
- 15.7. O acolhimento do recurso implicará a invalidação apenas dos atos insuscetíveis de aproveitamento.
- 15.8. Os autos do processo permanecerão com vista franqueada aos interessados no sítio eletrônico com endereço no preâmbulo deste instrumento.

16. DAS INFRAÇÕES ADMINISTRATIVAS E SANÇÕES

- 16.1. Comete infração administrativa, nos termos da lei, o licitante que, com dolo ou culpa:
- 16.1.1. deixar de entregar a documentação exigida para o certame ou não entregar qualquer documento que tenha sido solicitado pelo Agente de Contratação durante o certame;
- 16.1.2. salvo em decorrência de fato superveniente devidamente justificado, não manter a proposta em especial quando:
- 16.1.2.1. não enviar a proposta adequada ao último lance ofertado ou após a negociação;
- 16.1.2.2. recusar-se a enviar o detalhamento da proposta quando exigível;
- 16.1.2.3. pedir para ser desclassificado quando encerrada a etapa competitiva; ou
- 16.1.2.4. deixar de apresentar amostra;
- 16.1.2.5. apresentar proposta ou amostra em desacordo com as especificações do edital;
- 16.1.3. não celebrar o contrato ou não entregar a documentação exigida para a contratação, quando convocado dentro do prazo de validade de sua proposta;
- 16.1.3.1. recusar-se, sem justificativa, a assinar o contrato, ou a aceitar ou retirar o instrumento equivalente no prazo estabelecido pela Administração;
- 16.1.4. apresentar declaração ou documentação falsa exigida para o certame ou prestar declaração falsa durante a licitação
- 16.1.5. fraudar a licitação
- 16.1.6. comportar-se de modo inidôneo ou cometer fraude de qualquer natureza, em especial quando:

MINUTA

- 16.1.6.1. agir em conluio ou em desconformidade com a lei;
- 16.1.6.2. induzir deliberadamente a erro no julgamento;
- 16.1.6.3. apresentar amostra falsificada ou deteriorada;
- 16.1.7. praticar atos ilícitos com vistas a frustrar os objetivos da licitação
- 16.1.8. praticar ato lesivo previsto no art. 5º da Lei n.º 12.846, de 2013.
- 16.2. Com fulcro na Lei nº 14.133, de 2021, a Administração poderá, garantida a prévia defesa, aplicar aos licitantes e/ou adjudicatários as seguintes sanções, sem prejuízo das responsabilidades civil e criminal:
 - 16.2.1. advertência;
 - 16.2.2. multa;
 - 16.2.3. impedimento de licitar e contratar e
 - 16.2.4. declaração de inidoneidade para licitar ou contratar, enquanto perdurarem os motivos determinantes da punição ou até que seja promovida sua reabilitação perante a própria autoridade que aplicou a penalidade.
- 16.3. Na aplicação das sanções serão considerados:
 - 16.3.1. a natureza e a gravidade da infração cometida.
 - 16.3.2. as peculiaridades do caso concreto
 - 16.3.3. as circunstâncias agravantes ou atenuantes
 - 16.3.4. os danos que dela provierem para a Administração Pública
 - 16.3.5. a implantação ou o aperfeiçoamento de programa de integridade, conforme normas e orientações dos órgãos de controle.
- 16.4. A multa será recolhida em percentual de 0,5% a 30% incidente sobre o valor do contrato licitado, recolhida no prazo máximo de 10 (dez) dias úteis, a contar da comunicação oficial.
 - 16.4.1. Para as infrações previstas nos itens 20.1.1, 20.1.2 e 20.1.3, a multa será de 0,5% a 15% do valor do contrato licitado.
 - 16.4.2. Para as infrações previstas nos itens 20.1.4, 20.1.5, 20.1.6, 20.1.7 e 20.1.8, a multa será de 15% a 30% do valor do contrato licitado.
- 16.5. As sanções de advertência, impedimento de licitar e contratar e declaração de inidoneidade para licitar ou contratar poderão ser aplicadas, cumulativamente ou não, à penalidade de multa.
- 16.6. Na aplicação da sanção de multa será facultada a defesa do interessado no prazo de 15 (quinze) dias úteis, contado da data de sua intimação.
- 16.7. A sanção de impedimento de licitar e contratar será aplicada ao responsável em decorrência das infrações administrativas relacionadas nos itens 20.1.1, 20.1.2 e 20.1.3, quando não se justificar a imposição de penalidade mais grave, e impedirá o responsável de licitar e contratar no âmbito desta Administração Pública direta e indireta, pelo prazo máximo de 3 (três) anos.
- 16.8. Poderá ser aplicada ao responsável a sanção de declaração de inidoneidade para licitar ou contratar, em decorrência da prática das infrações dispostas nos itens 18.1.4, 18.1.5, 18.1.6, 18.1.7 e 18.1.8, bem como pelas infrações administrativas previstas nos itens 18.1.1, 18.1.2 e 18.1.3 que justifiquem a imposição de penalidade mais grave que a sanção de impedimento de licitar e contratar, cuja duração observará o prazo previsto no art. 156, §5º, da Lei n.º 14.133/2021.

MINUTA

- 16.9. A recusa injustificada do adjudicatário em assinar o contrato, ou em aceitar ou retirar o instrumento equivalente no prazo estabelecido pela Administração, descrita no item 18.1.3, caracterizará o descumprimento total da obrigação assumida e o sujeitará às penalidades e à imediata perda da garantia de proposta em favor desta Administração.
- 16.10. A apuração de responsabilidades relacionadas às sanções de impedimento de licitar e contratar e de declaração de inidoneidade para licitar ou contratar demandará a instauração de processo de responsabilização a ser conduzido por comissão composta por 2 (dois) ou mais servidores estáveis, que avaliará fatos e circunstâncias conhecidos e intimará o licitante ou o adjudicatário para, no prazo de 15 (quinze) dias úteis, contado da data de sua intimação, apresentar defesa escrita e especificar as provas que pretenda produzir.
- 16.11. Caberá recurso no prazo de 15 (quinze) dias úteis da aplicação das sanções de advertência, multa e impedimento de licitar e contratar, contado da data da intimação, o qual será dirigido à autoridade que tiver proferido a decisão recorrida, que, se não a reconsiderar no prazo de 5 (cinco) dias úteis, encaminhará o recurso com sua motivação à autoridade superior, que deverá proferir sua decisão no prazo máximo de 20 (vinte) dias úteis, contado do recebimento dos autos.
- 16.12. Caberá a apresentação de pedido de reconsideração da aplicação da sanção de declaração de inidoneidade para licitar ou contratar no prazo de 15 (quinze) dias úteis, contado da data da intimação, e decidido no prazo máximo de 20 (vinte) dias úteis, contado do seu recebimento.
- 16.13. O recurso e o pedido de reconsideração terão efeito suspensivo do ato ou da decisão recorrida até que sobrevenha decisão final da autoridade competente.
- 16.14. A aplicação das sanções previstas neste edital não exclui, em hipótese alguma, a obrigação de reparação integral dos danos causados a essa Administração.

17. DOS ESCLARECIMENTOS E DA IMPUGNAÇÃO AO EDITAL

- 17.1. Até 3 (três) dias úteis antes da data fixada para abertura da sessão pública, qualquer pessoa, física ou jurídica, poderá impugnar o ato convocatório deste procedimento de contratação mediante petição a ser enviada para o endereço eletrônico descrito no preâmbulo do presente edital ou através de campo próprio do sistema.
- 17.2. A resposta à impugnação ou ao pedido de esclarecimento será divulgada em sítio eletrônico oficial no prazo de até 3 (três) dias úteis, limitado ao último dia útil anterior à data da abertura do certame.
- 17.3. Acolhida a impugnação contra este Edital, será designada nova data para a realização do certame, exceto quando, inquestionavelmente, a alteração não afetar a formulação das propostas.
- 17.4. Para a resposta dos esclarecimentos e o julgamento das impugnações o Agente de Contratação será auxiliado pelo setor técnico competente.
- 17.5. As impugnações e pedidos de esclarecimentos não suspendem os prazos previstos no certame.
- 17.5.1. A concessão de efeito suspensivo à impugnação é medida excepcional e deverá ser motivada pelo Agente de Contratação, nos autos do processo de licitação.

MINUTA

- 17.6. As respostas aos pedidos de esclarecimentos serão divulgadas no mural da plataforma utilizada para realização do certame através do endereço <https://licitabaraodegrajau.ma.com.br/> e vincularão os participantes e a Administração.

18. DISPOSIÇÕES GERAIS

- 18.1. Será divulgada ata da sessão pública no sistema eletrônico.
- 18.2. A Autoridade Competente do Órgão Requisitante compete anular este procedimento de contratação por ilegalidade, de ofício ou por provocação de qualquer pessoa, e revogar o certame por considerá-lo inoportuno ou inconveniente diante de fato superveniente, mediante ato escrito e fundamentado.
- 18.2.1. A anulação do procedimento de contratação induz à extinção do contrato.
- 18.2.2. As licitantes não terão direito à indenização em decorrência da anulação do procedimento licitatório, ressalvado o direito do contratado de boa-fé de ser ressarcido pelos encargos que tiver suportado no cumprimento do contrato.
- 18.3. O Agente de Contratação poderá solicitar parecer de técnicos pertencentes ao quadro de pessoal desta Prefeitura Municipal ou, ainda, de pessoas físicas ou jurídicas estranhas a ela, para orientar sua decisão.
- 18.4. Na contagem dos prazos estabelecidos neste edital e seus anexos, excluir-se-á o dia do início e incluir-se-á o do vencimento. Só se iniciam e vencem os prazos em dias de expediente desta Prefeitura.
- 18.5. O Agente de Contratação ou à Autoridade Superior, no interesse da Administração, poderá releva omissões puramente formais, desde que não comprometam a proposta, a legislação vigente e a lisura desta Licitação, reservando-se o direito de promover diligências destinadas a esclarecer ou a complementar a instrução do processo, em qualquer fase da licitação, vedada a inclusão posterior de documento ou informação que deveria constar no ato da Sessão Pública.
- 18.6. As normas que disciplinam este procedimento de contratação serão sempre interpretadas em favor da ampliação da disputa entre os proponentes, desde que não comprometam o interesse da Administração, a finalidade e a segurança da contratação.
- 18.7. Em caso de discrepância entre os anexos e o Edital prevalecerá a redação deste.
- 18.8. Em se tratando de certame que seja para aquisição de bens de natureza divisível, que possua cota de até vinte e cinco por cento do objeto para a contratação de microempresas e empresas de pequeno porte:
- 18.8.1. Na hipótese de não haver vencedor para a cota reservada, esta poderá ser adjudicada ao vencedor da cota principal ou, diante de sua recusa, aos licitantes remanescentes, desde que pratiquem o preço do primeiro colocado da cota principal.
- 18.8.2. Se a mesma empresa vencer a cota reservada e a cota principal, a contratação das cotas deverá ocorrer pelo menor preço.
- 18.8.3. Será priorizada a aquisição dos produtos das cotas reservadas, ressalvados os casos em que a cota reservada for inadequada para atender as quantidades ou as condições do pedido, justificadamente.

MINUTA

- 18.9. Os documentos eletrônicos produzidos com a utilização de processo de certificação disponibilizado pela ICP-Brasil, nos termos da Medida Provisória nº 2.200-2, de 24 de agosto de 2001, serão recebidos e presumidos verdadeiros em relação aos signatários.
- 18.10. Não havendo expediente ou ocorrendo qualquer fato superveniente que impeça a realização do certame na data marcada, a Sessão será automaticamente transferida para o primeiro dia útil subsequente, no mesmo horário anteriormente estabelecido, desde que não haja comunicação do Agente de Contratação em contrário.
- 18.11. Aplicam-se às cooperativas enquadradas na situação do art. 34 da Lei nº 11.488, de 15 de junho de 2007, todas as disposições relativas às MICROEMPRESAS e EMPRESAS DE PEQUENO PORTE.
- 18.12. Os casos omissos serão decididos pelo Agente de Contratação em conformidade com as disposições constantes das Leis no preâmbulo deste Edital e demais normas pertinentes.
- 18.13. Para quaisquer questões judiciais oriundas do presente Edital, fica eleito o Foro da Comarca de Barão de Grajaú, com exclusão de qualquer outro, por mais privilegiado que seja.
- 18.14. Este Edital será fornecido a qualquer interessado, através dos sítios <https://licitabaraodegrajau.com.br/> e www.baraodegrajau.ma.gov.br.
- 18.15. Os licitantes ficam informados sobre os termos da Lei n.º 12.846, de 1º de agosto de 2013 (Lei Anticorrupção), que dispõe sobre a responsabilização administrativa e civil de pessoas jurídicas pela prática de atos lesivos contra a Administração Pública, em especial, ao constante no art. 5.º, inciso IV, correspondente aos procedimentos licitatórios, indicando que qualquer indício de conluio, ou de outra forma de fraude ao certame, implicará aos envolvidos as penalidades previstas no mencionado diploma legal.

19. ANEXOS

Anexo I	Projeto Básico e seus anexos
Anexo II	Modelo de Proposta de Preços
Anexo III	Minuta do Termo de Contrato

Barão de Grajaú – MA, ___ de _____ de ____.

Ruth Otamária da Silva Aires

Diretora do Departamento de Engenharia e Programas

MINUTA

ANEXO I – PROJETO BÁSICO E ANEXOS

MINUTA

MINUTA

ANEXO II – MODELO DE PROPOSTA DE PREÇOS

CONCORRÊNCIA - ELETRÔNICA Nº ___/2026

Prezados Senhores,

Pelo presente, submetemos à apreciação de V. Sra. a nossa proposta relativa à licitação em epígrafe, assumindo inteira responsabilidade por quaisquer erros ou omissões que venham a ser verificados na preparação.

1. PROPOSTA DE PREÇOS:

ITEM	DESCRIÇÃO	MARCA	QUANT.	V. UNITÁRIO	V. TOTAL
					VALOR GLOBAL R\$ ____ (POR EXTENSO)

2. PROPONENTE:

RAZÃO SOCIAL: ...

CNPJ: ...

ENDEREÇO: ...

TELEFONE: ...

FAX: ...

E-MAIL: ...

3. REPRESENTANTE LEGAL QUE ASSINARÁ A ATA DE REGISTRO DE PREÇOS E/OU O CONTRATO

NOME: ...

CPF: ...

RG: ...

NACIONALIDADE: ...

ESTADO CIVIL: ...

PROFISSÃO: ...

ENDEREÇO COMPLETO: ...

4. PRAZO DE VALIDADE DA PROPOSTA: ...

5. DADOS BANCÁRIOS DA EMPRESA: ...

Declaramos que estamos ciente e concordamos com as condições contidas no edital e seus anexos, bem como de que a proposta apresentada compreende a integralidade dos custos para atendimento dos direitos trabalhistas assegurados na Constituição Federal, nas leis trabalhistas, nas normas infralegais, nas convenções coletivas de trabalho e nos termos de ajustamento de conduta vigentes na data de sua entrega em definitivo e que cumpre plenamente os requisitos de habilitação definidos no instrumento convocatório.

Local e data

Nome e assinatura do representante legal da empresa

(Nº da identidade do declarante)

MINUTA

ANEXO III – MINUTA DO CONTRATO

CONTRATO Nº _____/_____



PROCESSO DE ORIGEM

CONCORRÊNCIA ELETRÔNICA Nº _____/_____

PROCESSO ADMINISTRATIVO Nº: _____/_____



OBJETO CONTRATUAL

.....



VALOR CONTRATUAL

R\$ (.....)



VIGÊNCIA CONTRATUAL

INICIAL: ____/____/____

FINAL: ____/____/____



DADOS DO CONTRATANTE

RAZÃO SOCIAL CONTRATANTE, CNPJ nº _____._____/_____-____

Logradouro....., Número....., Bairro....., Cidade....., Estado.....

Nome Responsavel Contrante....., CPF nº _____._____-____



DADOS DO CONTRATADO

RAZÃO SOCIAL CONTRATADO, CNPJ nº _____._____/_____-____

Logradouro....., Número....., Bairro....., Cidade....., Estado.....

Nome Responsavel Contratado....., CPF nº _____._____-____

PREÂMBULO

Aos ____ dias do mês _____ de _____, a Razão Social Contratante.... – UF., através da Secretaria Municipal de, inscrita no CNPJ nº _____._____/_____-____, em observância às disposições da Lei nº 14.133, de 1º de abril de 2021 acordam em assinar o presente **TERMO DE CONTRATO**, decorrente do Processo de Contratação em epígrafe, mediante as cláusulas e condições a seguir enunciadas.

MINUTA

CLÁUSULA PRIMEIRA – DO OBJETO E DA VINCULAÇÃO (art. 92, I e II)

1.1 – O presente instrumento tem por objeto de acordo com as especificações e condições definidas no Projeto Básico e em conformidade com a proposta de preço apresentada pelo **CONTRATADO**.

CLÁUSULA SEGUNDA – DO PREÇO (art. 92, V)

2.1 – O valor do presente Contrato é de R\$ (.....), em conformidade com a proposta apresentada pelo **CONTRATADO**, conforme quadro abaixo:

ESPECIFICAÇÕES E ITENS DO CONTRATO						
Item	Descrição	Marca	Unidade	Quant.	Valor Unit.	Valor Total
1						
2						
3						
Valor Total						R\$

2.2 – No valor acima estão incluídas todas as despesas ordinárias diretas e indiretas decorrentes da execução do objeto, inclusive tributos e/ou impostos, encargos sociais, trabalhistas, previdenciários, fiscais e comerciais incidentes, taxa de administração, frete, seguro e outros necessários ao cumprimento integral do objeto da contratação.

2.3 – O valor acima é meramente estimativo, de forma que os pagamentos devidos ao **CONTRATADO** dependerão dos quantitativos efetivamente executados.

2.4 – São anexos a este instrumento e vinculam esta contratação, independentemente de transcrição:

2.4.1 – O Projeto Básico que embasou a contratação, em especial as cláusulas específicas quanto a forma de execução do objeto;

2.4.2 – Edital de Licitação e/ou Aviso de Contratação Direta, conforme o caso;

2.4.3 – A Proposta do **CONTRATADO**;

2.4.4 – Eventuais anexos dos documentos supracitados.

CLÁUSULA TERCEIRA – DO PRAZO DE VIGÊNCIA DO CONTRATO

3.1 – O prazo de vigência da contratação terá início na data de ___/___/___ e encerramento em ___/___/___, na forma do artigo 105 da Lei nº 14.133, de 2021, e, em caso de serviços e fornecimentos contínuos, poderão ser prorrogáveis por até 10 anos, na forma dos artigos 106 e 107 da Lei nº 14.133, de 2021.

3.1.1 – O prazo de vigência será automaticamente prorrogado, independentemente de termo aditivo, quando o objeto não for concluído no período firmado acima, ressalvadas as providências cabíveis no caso de culpa do **CONTRATADO**, previstas neste instrumento.

3.1.2 – A prorrogação de que trata esse item é condicionada à avaliação, por parte do Gestor do Contrato, da vantajosidade da prorrogação, a qual deverá ser realizada motivadamente, com base no Histórico de Gestão do Contrato, nos princípios da manutenção da necessidade, economicidade e oportunidade da contratação, e nos demais aspectos que forem julgados relevantes.

3.2 – O **CONTRATADO** não tem direito subjetivo à prorrogação contratual.

3.3 – Em caso de prorrogação de contrato deverá ser promovida mediante celebração de termo aditivo.

3.4 – O contrato não poderá ser prorrogado quando o **CONTRATADO** tiver sido penalizado nas sanções de declaração de inidoneidade ou impedimento de licitar e contratar com poder público, observadas as abrangências de aplicação.

CLÁUSULA QUARTA – MODELOS DE EXECUÇÃO E GESTÃO CONTRATUAIS (art. 92, IV, VII e XVIII)

MINUTA

4.1 – O regime de execução contratual, os modelos de gestão e de execução, assim como os prazos e condições de conclusão, entrega, observação e recebimento do objeto constam no Projeto Básico, anexo a este Contrato.

CLÁUSULA QUINTA – DAS CONDIÇÕES DE PAGAMENTO (art. 92, V e VI)

5.1 – O prazo para pagamento ao **CONTRATADO** e demais condições a ele referentes encontram-se definidos no Projeto Básico, parte integrante a este Contrato.

CLÁUSULA SEXTA – DO REAJUSTE (art. 92, V)

6.1 – Os preços inicialmente contratados são fixos e irrevogáveis no prazo de um ano contado da data do orçamento estimado constante do processo administrativo que deu origem ao presente termo de contrato.

6.2 – Após o interregno de um ano, e independentemente de pedido do **CONTRATADO**, os preços iniciais serão reajustados, mediante a aplicação, pelo **CONTRATANTE**, do Índice Geral de Preços de Mercado – IGP-M, exclusivamente para as obrigações iniciadas e concluídas após a ocorrência da anualidade.

6.3 – Nos reajustes subsequentes ao primeiro, o intervalo mínimo de um ano será contado a partir dos efeitos financeiros do último reajuste.

6.4 – No caso de atraso ou não divulgação do(s) índice (s) de reajustamento, o **CONTRATANTE** pagará ao **CONTRATADO** a importância calculada pela última variação conhecida, liquidando a diferença correspondente tão logo seja(m) divulgado(s) o(s) índice(s) definitivo(s).

6.5 – Nas aferições finais, o(s) índice(s) utilizado(s) para reajuste será(ão), obrigatoriamente, o(s) definitivo(s).

6.6 – Caso o(s) índice(s) estabelecido(s) para reajustamento venha(m) a ser extinto(s) ou de qualquer forma não possa(m) mais ser utilizado(s), será(ão) adotado(s), em substituição, o(s) que vier(em) a ser determinado(s) pela legislação então em vigor.

6.7 – Na ausência de previsão legal quanto ao índice substituto, as partes elegerão novo índice oficial, para reajustamento do preço do valor remanescente, por meio de termo aditivo.

6.8 – O reajuste será realizado por apostilamento.

CLÁUSULA SÉTIMA – DAS OBRIGAÇÕES PERTINENTES À LGPD

7.1 – Quando o presente instrumento tratar de informações pessoais, as partes deverão cumprir a Lei nº 13.709, de 14 de agosto de 2018 (LGPD), quanto a todos os dados pessoais a que tenham acesso em razão deste contrato administrativo, independentemente de declaração ou de aceitação expressa.

7.2 – Os dados obtidos somente poderão ser utilizados para as finalidades que justificaram seu acesso e de acordo com a boa-fé e com os princípios do art. 6º da LGPD.

7.3 – É vedado o compartilhamento com terceiros dos dados obtidos fora das hipóteses permitidas em Lei.

7.4 – A Administração deverá ser informada no prazo de 5 (cinco) dias úteis sobre todos os contratos de sub-operação firmados ou que venham a ser celebrados pelo **CONTRATADO**.

7.5 – Terminado o tratamento dos dados nos termos do art. 15 da LGPD, é dever do **CONTRATADO** eliminá-los, com exceção das hipóteses do art. 16 da LGPD, incluindo aquelas em que houver necessidade de guarda de documentação para fins de comprovação do cumprimento de obrigações legais ou contratuais e somente enquanto não prescritas essas obrigações.

7.6 – É dever do **CONTRATADO** orientar e treinar seus empregados sobre os deveres, requisitos e responsabilidades decorrentes da LGPD.

7.7 – O **CONTRATADO** deverá exigir de sub operadores e subcontratados o cumprimento dos deveres da presente cláusula, permanecendo integralmente responsável por garantir sua observância.

7.8 – O **CONTRATANTE** poderá realizar diligência para aferir o cumprimento dessa cláusula, devendo o **CONTRATADO** atender prontamente eventuais pedidos de comprovação formulados.

MINUTA

7.9 – O **CONTRATADO** deverá prestar, no prazo fixado pelo **CONTRATANTE**, prorrogável justificadamente, quaisquer informações acerca dos dados pessoais para cumprimento da LGPD, inclusive quanto a eventual descarte realizado.

7.10 – Bancos de dados eventualmente formados a partir de deste instrumento contratual, notadamente aqueles que se proponham a armazenar dados pessoais, devem ser mantidos em ambiente virtual controlado, com registro individual rastreável de tratamentos realizados (LGPD, art. 37), com cada acesso, data, horário e registro da finalidade, para efeito de responsabilização, em caso de eventuais omissões, desvios ou abusos.

7.10.1 – Os referidos bancos de dados devem ser desenvolvidos em formato interoperável, a fim de garantir a reutilização desses dados pela Administração nas hipóteses previstas na LGPD.

7.11 – O contrato está sujeito a ser alterado nos procedimentos pertinentes ao tratamento de dados pessoais, quando indicado pela autoridade competente, em especial a ANPD por meio de opiniões técnicas ou recomendações, editadas na forma da LGPD.

7.12 – Os contratos e convênios de que trata o § 1º do art. 26 da LGPD deverão ser comunicados à autoridade nacional.

CLÁUSULA OITAVA – DA DOTAÇÃO ORÇAMENTÁRIA (art. 92, VIII)

8.1 – As despesas decorrentes da presente contratação correrão à conta de recursos específicos consignados no Orçamento Geral da Prefeitura Municipal de Barão de Grajaú deste exercício, na dotação abaixo discriminada:

DOTAÇÃO ORÇAMENTÁRIA

UNIDADE:
CLASSIFICAÇÃO:
NATUREZA DA DESPESA:
FICHA:

8.2 – A dotação relativa aos exercícios financeiros subsequentes será indicada após aprovação da Lei Orçamentária respectiva e liberação dos créditos correspondentes, mediante apostilamento.

CLÁUSULA NONA – DAS OBRIGAÇÕES DO CONTRATANTE (art. 92, X, XI e XIV)

9.1 – Exigir o cumprimento de todas as obrigações assumidas pelo **CONTRATADO**, de acordo com o contrato e seus anexos;

9.2 – Receber o objeto no prazo e condições estabelecidas no Projeto Básico.

9.3 – Notificar o **CONTRATADO**, por escrito, sobre vícios, defeitos ou incorreções verificadas no objeto fornecido, para que seja por ele substituído, reparado ou corrigido, no total ou em parte, às suas expensas.

9.4 – Acompanhar e fiscalizar a execução do contrato e o cumprimento das obrigações pelo **CONTRATADO**.

9.5 – Efetuar o pagamento ao **CONTRATADO** do valor correspondente ao fornecimento do objeto, no prazo, forma e condições estabelecidos no presente Contrato e no Projeto Básico.

9.6 – Aplicar ao **CONTRATADO** as sanções previstas na lei e neste Contrato.

9.7 – Cientificar o órgão de representação judicial da Procuradoria desta administração para adoção das medidas cabíveis quando do descumprimento de obrigações pelo **CONTRATADO**.

9.8 – Explicitamente emitir decisão sobre todas as solicitações e reclamações relacionadas à execução do presente Contrato, ressalvados os requerimentos manifestamente impertinentes, meramente protelatórios ou de nenhum interesse para a boa execução do ajuste.

9.8.1 – A Administração terá o prazo de 30 (trinta) dias, a contar da data do protocolo do requerimento para decidir, admitida a prorrogação motivada, por igual período.

9.9 – Responder eventuais pedidos de restabelecimento do equilíbrio econômico-financeiro feitos pelo **CONTRATADO** no prazo máximo de 30 (trinta) dias.

9.10 – Notificar os emitentes das garantias quanto ao início de processo administrativo para apuração de descumprimento de cláusulas contratuais, nos termos do §4º, do art. 137, da Lei nº 14.133, de 2021.

MINUTA

9.11 – A Administração não responderá por quaisquer compromissos assumidos pelo **CONTRATADO** com terceiros, ainda que vinculados à execução do contrato, bem como por qualquer dano causado a terceiros em decorrência de ato do **CONTRATADO**, de seus empregados, prepostos ou subordinados.

CLÁUSULA DÉCIMA – DAS OBRIGAÇÕES DO CONTRATADO (art. 92, XIV, XVI e XVII)

10.1 – O **CONTRATADO** deve cumprir todas as obrigações constantes deste Contrato e Projeto Básico, parte integrante a este Contrato, assumindo como exclusivamente seus os riscos e as despesas decorrentes da boa e perfeita execução do objeto, observando, ainda, as obrigações a seguir dispostas.

10.2 – Em casos de fornecimento de equipamentos, entregar o objeto acompanhado do manual do usuário, com uma versão em português, e da relação da rede de assistência técnica autorizada.

10.3 – Responsabilizar-se pelos vícios e danos decorrentes do objeto, de acordo com os artigos 12, 13 e 17 a 27, do Código de Defesa do Consumidor (Lei nº 8.078, de 1990).

10.4 – Comunicar ao **CONTRATANTE**, no prazo máximo de 24 (vinte e quatro) horas que antecede a data da execução, os motivos que impossibilitem o cumprimento do prazo previsto, com a devida comprovação.

10.5 – Atender às determinações regulares emitidas pelo fiscal ou gestor do contrato ou autoridade superior (art. 137, II) e prestar todo esclarecimento ou informação por eles solicitados.

10.6 – Reparar, corrigir, remover, reconstruir ou substituir, às suas expensas, no total ou em parte, no prazo fixado pelo fiscal do contrato, os bens nos quais se verificarem vícios, defeitos ou incorreções resultantes da execução ou dos materiais empregados.

10.7 – Responsabilizar-se pelos vícios e danos decorrentes da execução do objeto, bem como por todo e qualquer dano causado à Administração ou terceiros, não reduzindo essa responsabilidade a fiscalização ou o acompanhamento da execução contratual pelo **CONTRATANTE**, que ficará autorizado a descontar dos pagamentos devidos ou da garantia, caso exigida, o valor correspondente aos danos sofridos.

10.8 – A empresa **CONTRATADA** deverá entregar ao setor responsável pela fiscalização do contrato, junto com a Nota Fiscal para fins de pagamento, os seguintes documentos relacionados na Ordem de Fornecimento/Serviço.

10.9 – Responsabilizar-se pelo cumprimento das obrigações previstas em Acordo, Convenção, Dissídio Coletivo de Trabalho ou equivalentes das categorias abrangidas pelo contrato, por todas as obrigações trabalhistas, sociais, previdenciárias, tributárias e as demais previstas em legislação específica, cuja inadimplência não transfere a responsabilidade ao **CONTRATANTE**;

10.10 – Comunicar ao Fiscal do contrato, no prazo de 24 (vinte e quatro) horas, qualquer ocorrência anormal ou acidente que se verifique no local da execução do objeto contratual.

10.11 – Paralisar, por determinação do **CONTRATANTE**, qualquer atividade que não esteja sendo executada de acordo com a boa técnica ou que ponha em risco a segurança de pessoas ou bens de terceiros.

10.12 – Manter durante toda a vigência do contrato, em compatibilidade com as obrigações assumidas, todas as condições exigidas para habilitação na licitação, ou para qualificação, na contratação direta;

10.13 – Cumprir, durante todo o período de execução do contrato, a reserva de cargos prevista em lei para pessoa com deficiência, para reabilitado da Previdência Social ou para aprendiz, bem como as reservas de cargos previstas na legislação (art. 116);

10.14 – Comprovar a reserva de cargos a que se refere a cláusula acima, no prazo fixado pelo fiscal do contrato, com a indicação dos empregados que preencheram as referidas vagas (art. 116, parágrafo único);

10.15 – Guardar sigilo sobre todas as informações obtidas em decorrência do cumprimento do contrato;

10.16 – Arcar com o ônus decorrente de eventual equívoco no dimensionamento dos quantitativos de sua proposta, inclusive quanto aos custos variáveis decorrentes de fatores futuros e incertos, devendo complementá-los, caso o previsto inicialmente em sua proposta não seja satisfatório para o atendimento do objeto da contratação, exceto quando ocorrer algum dos eventos arrolados no art. 124, II, d, da Lei nº 14.133, de 2021.

MINUTA

10.17 – Cumprir, além dos postulados legais vigentes de âmbito federal, estadual ou municipal, as normas de segurança do **CONTRATANTE**.

10.18 – Alocar os empregados necessários, com habilitação e conhecimento adequados, ao perfeito cumprimento das cláusulas deste contrato, fornecendo os materiais, equipamentos, ferramentas e utensílios demandados, cuja quantidade, qualidade e tecnologia deverão atender às recomendações de boa técnica e a legislação de regência.

10.19 – Orientar e treinar seus empregados sobre os deveres previstos na Lei nº 13.709, de 14 de agosto de 2018, adotando medidas eficazes para proteção de dados pessoais a que tenha acesso por força da execução deste contrato.

10.20 – Conduzir os trabalhos com estrita observância às normas da legislação pertinente, cumprindo as determinações dos Poderes Públicos, mantendo sempre limpo o local da execução do objeto e nas melhores condições de segurança, higiene e disciplina.

10.21 – Submeter previamente, por escrito, ao **CONTRATANTE**, para análise e aprovação, quaisquer mudanças nos métodos executivos que fujam às especificações do memorial descritivo ou instrumento congênere.

10.22 – Não permitir a utilização de qualquer trabalho do menor de dezesseis anos, exceto na condição de aprendiz para os maiores de quatorze anos, nem permitir a utilização do trabalho do menor de dezoito anos em trabalho noturno, perigoso ou insalubre.

CLÁUSULA DÉCIMA PRIMEIRA – DA EXTINÇÃO CONTRATUAL (art. 92, XIX)

11.1 – Para os contratos por escopo, assim considerados os contratos nos quais se impõe ao **CONTRATADO** o dever de realizar a execução de objeto específico em um período predeterminado, a extinção contratual se dará nos seguintes termos:

11.1.1 – Quando cumpridas as obrigações de ambas as partes, ainda que isso ocorra antes do prazo estipulado para tanto.

11.1.2 – Se as obrigações não forem cumpridas no prazo estipulado, a vigência ficará prorrogada até a conclusão do objeto, caso em que deverá a Administração providenciar a readequação do cronograma fixado para o contrato:

11.1.2.1 – Quando a não conclusão do contrato referida no item anterior decorrer de culpa do **CONTRATADO**;

a) ficará ele constituído em mora, sendo-lhe aplicáveis as respectivas sanções administrativas;

b) poderá a Administração optar pela extinção do contrato e, nesse caso, adotar as medidas admitidas em lei para a continuidade da execução contratual.

11.2 – Em se tratando de objeto de natureza contínua a extinção se dará quando vencido o prazo nele estipulado, independentemente de terem sido cumpridas ou não as obrigações de ambas as partes contraentes.

11.2.1 – O contrato pode ser extinto antes do prazo nele fixado, sem ônus para o **CONTRATANTE**, quando esta não dispuser de créditos orçamentários para sua continuidade ou quando entender que o contrato não mais lhe oferece vantagem.

11.2.2 – A extinção nesta hipótese ocorrerá na próxima data de aniversário do contrato, desde que haja a notificação do **CONTRATADO** pelo **CONTRATANTE** nesse sentido com pelo menos 2 (dois) meses de antecedência desse dia.

11.2.3 – Caso a notificação da não-continuidade do contrato de que trata este subitem ocorra com menos de 2 (dois) meses da data de aniversário, a extinção contratual ocorrerá após 2 (dois) meses da data da comunicação.

11.3 – O contrato pode ser extinto antes de cumpridas as obrigações nele estipuladas, ou antes do prazo nele fixado, por algum dos motivos previstos no artigo 137 da Lei nº 14.133/21, bem como amigavelmente, assegurados o contraditório e a ampla defesa.

MINUTA

11.3.1 – Nesta hipótese, aplicam-se também os artigos 138 e 139 da mesma Lei.

11.3.2 – A alteração social ou a modificação da finalidade ou da estrutura da empresa não ensejará a rescisão se não restringir sua capacidade de concluir o contrato.

11.3.2.1 – Se a operação implicar mudança da pessoa jurídica contratada, deverá ser formalizado termo aditivo para alteração subjetiva.

11.4 – O termo de rescisão, sempre que possível, será precedido:

11.4.1 – Balanço dos eventos contratuais já cumpridos ou parcialmente cumpridos;

11.4.2 – Relação dos pagamentos já efetuados e ainda devidos;

11.4.3 – Indenizações e multas.

11.5 – A extinção do contrato não configura óbice para o reconhecimento do desequilíbrio econômico-financeiro, hipótese em que será concedida indenização por meio de termo indenizatório (art. 131, caput, da Lei n.º 14.133, de 2021).

11.6 – O contrato poderá ser extinto caso se constate que o **CONTRATADO** mantém vínculo de natureza técnica, comercial, econômica, financeira, trabalhista ou civil com dirigente do órgão ou entidade contratante ou com agente público que tenha desempenhado função na licitação ou atue na fiscalização ou na gestão do contrato, ou que deles seja cônjuge, companheiro ou parente em linha reta, colateral ou por afinidade, até o terceiro grau (art. 14, inciso IV, da Lei n.º 14.133, de 2021).

CLÁUSULA DÉCIMA SEGUNDA – DAS INFRAÇÕES E SANÇÕES ADMINISTRATIVAS (art. 92, XIV)

12.1 – Comete infração administrativa, nos termos da Lei nº 14.133, de 2021, o **CONTRATADO** que:

- a) der causa à inexecução parcial do contrato;
- b) der causa à inexecução parcial do contrato que cause grave dano à Administração ou ao funcionamento dos serviços públicos ou ao interesse coletivo;
- c) der causa à inexecução total do contrato;
- d) ensejar o retardamento da execução do objeto da contratação sem motivo justificado;
- e) apresentar documentação falsa ou prestar declaração falsa durante a execução do contrato;
- f) praticar ato fraudulento na execução do contrato;
- g) comportar-se de modo inidôneo ou cometer fraude de qualquer natureza;
- h) praticar ato lesivo previsto no art. 5º da Lei nº 12.846, de 1º de agosto de 2013.

12.2 – Serão aplicadas ao responsável pelas infrações administrativas acima descritas as seguintes sanções:

- i) **Advertência**, quando o **CONTRATADO** der causa à inexecução parcial do contrato, sempre que não se justificar a imposição de penalidade mais grave (art. 156, §2º, da Lei nº 14.133, de 2021);
- ii) **Impedimento de licitar e contratar**, quando praticadas as condutas descritas nas alíneas “b”, “c” e “d” do subitem acima deste Contrato, sempre que não se justificar a imposição de penalidade mais grave (art. 156, § 4º, da Lei nº 14.133, de 2021);
- iii) **Declaração de inidoneidade para licitar e contratar**, quando praticadas as condutas descritas nas alíneas “e”, “f”, “g” e “h” do subitem acima deste Contrato, bem como nas alíneas “b”, “c” e “d”, que justifiquem a imposição de penalidade mais grave (art. 156, §5º, da Lei nº 14.133, de 2021).

b) **Multa** de:

- i) **Moratória** de 1% (um por cento) por dia de atraso injustificado sobre o valor da parcela inadimplida, até o limite de 30 (trinta) dias;
- ii) **Moratória** de 0,07% (sete centésimos por cento) do valor total do contrato por dia de atraso injustificado, até o máximo de 2% (dois por cento), pela inobservância do prazo fixado para apresentação, suplementação ou reposição da garantia, quando exigida no Projeto Básico, parte integrante a este Contrato.

MINUTA

a. O atraso superior a 30 (trinta) dias autoriza a Administração a promover a extinção do contrato por descumprimento ou cumprimento irregular de suas cláusulas, conforme dispõe o inciso I do art. 137 da Lei n. 14.133, de 2021.

iii) **Compensatória**, para as infrações descritas nas alíneas "e" a "h" do subitem 12.1, de 20% a 30% do valor do Contrato.

iv) **Compensatória**, para a inexecução total do contrato prevista na alínea "a", "b", "c" e "d" do subitem 12.1, de 1% a 30% do valor do Contrato.

12.3 – A aplicação das sanções previstas neste Contrato não exclui, em hipótese alguma, a obrigação de reparação integral do dano causado ao **CONTRATANTE** (art. 156, §9º, da Lei nº 14.133, de 2021).

12.4 – Todas as sanções previstas neste Contrato poderão ser aplicadas cumulativamente com a multa (art. 156, §7º, da Lei nº 14.133, de 2021).

12.4.1 – Antes da aplicação da multa será facultada a defesa do interessado no prazo de 15 (quinze) dias úteis, contado da data de sua intimação (art. 157, da Lei nº 14.133, de 2021).

12.5 – Se a multa aplicada e as indenizações cabíveis forem superiores ao valor do pagamento eventualmente devido pelo **CONTRATANTE** ao **CONTRATADO**, além da perda desse valor, a diferença será descontada da garantia prestada, quando exigida, ou será cobrada judicialmente (art. 156, §8º, da Lei nº 14.133, de 2021).

12.6 – Previamente ao encaminhamento à cobrança judicial, a multa poderá ser recolhida administrativamente no prazo máximo de 30 (trinta) dias, a contar da data do recebimento da comunicação enviada pela autoridade competente.

12.7 – A aplicação das sanções realizar-se-á em processo administrativo que assegure o contraditório e a ampla defesa ao **CONTRATADO**, observando-se o procedimento previsto no caput e parágrafos do art. 158 da Lei nº 14.133, de 2021, para as penalidades de impedimento de licitar e contratar e de declaração de inidoneidade para licitar ou contratar.

12.8 – Na aplicação das sanções serão considerados (art. 156, §1º, da Lei nº 14.133, de 2021):

- a) a natureza e a gravidade da infração cometida;
- b) as peculiaridades do caso concreto;
- c) as circunstâncias agravantes ou atenuantes;
- d) os danos que dela provierem para o **CONTRATANTE**;
- e) a implantação ou o aperfeiçoamento de programa de integridade, conforme normas e orientações dos órgãos de controle.

12.9 – Os atos previstos como infrações administrativas na Lei nº 14.133, de 2021, ou em outras leis de licitações e contratos da Administração Pública que também sejam tipificados como atos lesivos na Lei nº 12.846, de 2013, serão apurados e julgados conjuntamente, nos mesmos autos, observados o rito procedimental e autoridade competente definidos na referida Lei (art. 159).

12.10 – A personalidade jurídica do **CONTRATADO** poderá ser desconsiderada sempre que utilizada com abuso do direito para facilitar, encobrir ou dissimular a prática dos atos ilícitos previstos neste Contrato ou para provocar confusão patrimonial, e, nesse caso, todos os efeitos das sanções aplicadas à pessoa jurídica serão estendidos aos seus administradores e sócios com poderes de administração, à pessoa jurídica sucessora ou à empresa do mesmo ramo com relação de coligação ou controle, de fato ou de direito, com o **CONTRATADO**, observados, em todos os casos, o contraditório, a ampla defesa e a obrigatoriedade de análise jurídica prévia (art. 160, da Lei nº 14.133, de 2021).

12.11 – O **CONTRATANTE** deverá, no prazo máximo 15 (quinze) dias úteis, contado da data de aplicação da sanção, informar e manter atualizados os dados relativos às sanções por ela aplicadas, para fins de publicidade no Cadastro Nacional de Empresas Inidôneas e Suspensas (Ceis) e no Cadastro Nacional de Empresas Punidas (Cnep), instituídos no âmbito do Poder Executivo Federal. (Art. 161).

12.12 – As sanções de impedimento de licitar e contratar e declaração de inidoneidade para licitar ou contratar são passíveis de reabilitação na forma do art. 163 da Lei nº 14.133/21.

MINUTA

12.13 – Os débitos do **CONTRATADO** para com a Administração **CONTRATANTE**, resultantes de multa administrativa e/ou indenizações, não inscritos em dívida ativa, poderão ser compensados, total ou parcialmente, com os créditos devidos pelo referido órgão decorrentes deste mesmo contrato ou de outros contratos administrativos que o **CONTRATADO** possua com o mesmo órgão ora contratante.

CLÁUSULA DÉCIMA TERCEIRA – DA GARANTIA DE EXECUÇÃO (art. 92, XII)

13.1 – As regras acerca da prestação de garantia na presente contratação são as estabelecidas no Projeto Básico, parte integrante a este Contrato.

CLÁUSULA DÉCIMA QUARTA – DAS ALTERAÇÕES

14.1 – Eventuais alterações contratuais reger-se-ão pela disciplina dos arts. 124 e seguintes da Lei nº 14.133, de 2021.

14.2 – O **CONTRATADO** é obrigado a aceitar, nas mesmas condições contratuais, os acréscimos ou supressões que se fizerem necessários, até o limite de 25% (vinte e cinco por cento) do valor inicial atualizado do contrato.

14.3 – As alterações contratuais deverão ser promovidas mediante celebração de termo aditivo, submetido à prévia aprovação da consultoria jurídica do **CONTRATANTE**, salvo nos casos de justificada necessidade de antecipação de seus efeitos, hipótese em que a formalização do aditivo deverá ocorrer no prazo máximo de 1 (um) mês (art. 132 da Lei nº 14.133, de 2021).

14.4 – Registros que não caracterizam alteração do contrato podem ser realizados por simples apostila, dispensada a celebração de termo aditivo, na forma do art. 136 da Lei nº 14.133, de 2021.

CLÁUSULA DÉCIMA QUINTA – DOS CASOS OMISSOS

15.1 – Os casos omissos serão decididos pelo **CONTRATANTE**, segundo as disposições contidas na Lei nº 14.133, de 2021, e demais normas federais aplicáveis e, subsidiariamente, segundo as disposições contidas na Lei nº 8.078, de 1990 – Código de Defesa do Consumidor – e normas e princípios gerais dos contratos.

CLÁUSULA DÉCIMA SEXTA – DA SUBCONTRATAÇÃO

16.1 – As regras para subcontratação do objeto deste instrumento de contrato constam no Projeto Básico, parte integrante deste Contrato.

CLÁUSULA DÉCIMA SÉTIMA – DAS DISPOSIÇÕES FINAIS

17.1 – O presente contrato é regido pela Lei 14.133/21 e demais diplomas legais.

17.2 – Incumbirá ao **CONTRATANTE** divulgar o presente instrumento no Portal Nacional de Contratações Públicas (PNCP), na forma prevista no art. 94 da Lei 14.133, de 2021, bem como no respectivo sítio oficial na Internet, em atenção ao art. 91, caput, da Lei n.º 14.133, de 2021, e ao art. 8º, §2º, da Lei n. 12.527, de 2011, c/c art. 7º, §3º, inciso V, do Decreto n. 7.724, de 2012.

17.3 – Fica eleito o Foro da Comarca de Barão de Grajaú, para dirimir os litígios que decorrerem da execução deste Termo de Contrato que não puderem ser compostos pela conciliação, conforme art. 92, §1º, da Lei nº 14.133/21.

Barão de Grajaú – MA, ____ de ____ de ____

ASSINATURAS

PELA CONTRATANTE

PELA CONTRATADA

AUTUAÇÃO DA CPL E JUSTIFICATIVA DE ENQUADRAMENTO

Aos vinte e cinco dias do mês de março do ano de dois mil e vinte e seis, autuo o presente processo administrativo no que se refere à sua modalidade, destinado à realização de procedimento licitatório na modalidade **CONCORRÊNCIA ELETRÔNICA**, do tipo **MENOR PREÇO**, sob o regime de execução **empreitada por preço global**, conforme condições abaixo descritas, nos termos da Lei nº 14.133/2021.

1. DO PROCEDIMENTO

Processo Administrativo nº 019/2026

CONCORRÊNCIA ELETRÔNICA Nº 001/2026

Requisitante: Prefeitura Municipal de Barão de Grajaú/MA.

2. DO OBJETO

Contratação de empresa especializada em engenharia para execução de obras de **construção de unidades habitacionais no município de Barão de Grajaú/MA**, incluindo o fornecimento de materiais, mão de obra e demais insumos necessários, conforme projeto aprovado, planilha orçamentária, cronograma físico-financeiro e demais especificações técnicas constantes no Projeto Básico.

3. DA JUSTIFICATIVA DA MODALIDADE

A presente contratação visa atender à demanda do Município de Barão de Grajaú/MA quanto à implementação de políticas públicas habitacionais, vinculadas ao Programa NOVO PAC – FNHIS, conforme Termo de Compromisso nº 987373/2025/MCIDADES/CAIXA, constituindo obrigação formal assumida perante o Governo Federal.

Trata-se de contratação de obra e serviço de engenharia, cuja execução demanda planejamento técnico detalhado, utilização de projetos executivos e controle rigoroso de custos e cronograma, não se enquadrando como aquisição de bens ou serviços comuns passíveis de pregão.

Dessa forma, a adoção da modalidade Concorrência Eletrônica mostra-se adequada, nos termos do art. 28, inciso II, da Lei nº 14.133/2021, sendo esta a modalidade aplicável às contratações de obras e serviços de engenharia.

A utilização da forma eletrônica visa ampliar a competitividade, garantir maior transparência e permitir a participação de empresas de diversas localidades, promovendo maior eficiência e economicidade na contratação pública.

4. ESTIMATIVA JUSTIFICADA DO VALOR E CRITÉRIO DE JULGAMENTO

A estimativa do valor da contratação foi fixada em R\$ 2.730.000,00 (dois milhões e setecentos e trinta mil reais), conforme planilha orçamentária constante do Projeto Básico.

A metodologia adotada para formação do orçamento estimado observou as disposições legais aplicáveis às obras e serviços de engenharia, especialmente o Decreto nº 7.983/2013, sendo os custos obtidos com base nas composições unitárias do Sistema Nacional de Pesquisa de Custos e Índices da Construção Civil – SINAPI, conforme levantamento realizado pela Caixa Econômica Federal.

Destaca-se que, em razão da natureza do objeto, não foi realizada cotação direta de mercado, tendo em vista que os custos de referência para obras públicas devem observar os parâmetros oficiais do SINAPI e demais sistemas referenciais, garantindo padronização, controle e conformidade com os órgãos de controle.

Nesse contexto, a utilização das tabelas referenciais oficiais mostra-se suficiente e adequada para a definição do valor estimado da contratação, atendendo aos princípios da economicidade, eficiência e vantajosidade para a Administração Pública.

Quanto ao critério de julgamento, será adotado o menor preço global, considerando que o objeto será executado sob regime de empreitada por preço global, o que exige a execução integrada de todos os serviços previstos no projeto.

A não adoção do parcelamento do objeto justifica-se pela necessidade de garantir a perfeita compatibilidade técnica entre as etapas da obra, evitando riscos relacionados à execução por múltiplos contratados, tais como falhas de integração, dificuldades de fiscalização, aumento de custos indiretos e prejuízo ao cronograma físico-financeiro.

Além disso, a contratação por responsável único assegura maior eficiência na gestão contratual, melhor controle da qualidade da obra e definição clara de responsabilidades quanto à execução.

5. CONCLUSÃO

Diante do exposto, procede-se à autuação do presente processo administrativo, destinado à realização de **Concorrência Eletrônica nº 001/2026**, para contratação do objeto descrito, nos termos da legislação vigente.

Ato contínuo, encaminhem-se os autos à Procuradoria Jurídica do Município para análise e aprovação da minuta do Edital e do Contrato, nos termos do art. 53 da Lei nº 14.133/2021.

Sendo o que dispomos para o momento, reiteramos nossos mais sinceros votos de estima e consideração.

Barão de Grajau – MA, 25 de março de 2026.

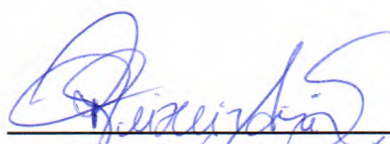

Rayza Grazielle Teixeira Aires dos Santos
Agente de Contratação/CPL

PORTARIA Nº 010/2026 - GAB.PREF.,
Barão de Grajaú/MA, 11 de fevereiro de 2026.

DESIGNA A COORDENAÇÃO DE LICITAÇÕES E CONTRATOS NO ÂMBITO DO PODER EXECUTIVO DE BARÃO DE GRAJAÚ/MA, NOMEIA O AGENTE DE CONTRATAÇÃO E DÁ OUTRAS PROVIDÊNCIAS.

O PREFEITO MUNICIPAL DE BARÃO DE GRAJAÚ, Estado do Maranhão, no uso de suas atribuições legais, em especial o que dispõe a Lei Orgânica do Município, o Decreto Municipal 004/2025, bem como nos termos dos artigos 6º, inciso LX, 8º e 61, §2º, da Lei Federal nº 14.133/2021, pelo presente.

RESOLVE:

Art. 1º Designa a Coordenação de Licitações e Contratos da Prefeitura Municipal de Barão de Grajaú, nos termos do Decreto Municipal nº 004/2025 e da Lei Federal nº 14133/2021, com as seguintes funções:

- I** - Definir e organizar a ordem de prioridade das demandas dos órgãos do Poder Executivo encaminhadas à CLC;
- II** - Orientar e supervisionar a execução dos trabalhos pelo Agente de Contratação;
- III** - Submeter à autoridade competente os atos sujeitos à deliberação, nos termos da legislação federal;
- IV** - Responder aos órgãos de controle externo quando houver solicitação de informações sobre procedimentos licitatórios;
- V** - Acompanhar e orientar os Secretários na gestão dos contratos de suas respectivas competências;
- VI** - Realizar diligências para sanear processos licitatórios quando estiverem além da atribuição do Agente de Contratação;
- VII** - Abrir processo de aplicação de penalidade aos contratados por falha na execução contratual.

Art. 2º Designar os servidores abaixo relacionados para constituírem a Coordenação de Licitações e Contratos - CLC:

I - RAYZA GRAZIELLE TEIXEIRA AIRES DOS SANTOS, servidora comissionada, portadora da cédula de identidade RG nº 25951272003-1 SSP/MA, e do CPF nº

042.437.033-61, exercerá a função de **Coordenadora de Licitações e Contratos e a função de Agente de Contratação/Pregoeiro;**

II - CÉLIA REGINA SOUSA FEITOSA, servidora concursada, portadora da cédula de identidade RG nº 808829 SSP/PI, e do CPF nº 372.813.053-20, exercerá a função de Membro Auxiliar da CLC;

III - ADÃO DE SOUSA REIS NETO, servidor comissionado, portador da cédula de identidade RG nº 3138127 SSP/PI, e do CPF nº 046.266.763-40, exercerá a função de Membro Auxiliar da CLC;

Art. 3º São atribuições do Agente de Contratação:

- I -** Conduzir a sessão pública;
- II -** Receber, examinar e decidir as impugnações e os pedidos de esclarecimentos ao edital e aos anexos, além de poder requisitar subsídios formais aos responsáveis pela elaboração desses documentos;
- III -** Verificar a conformidade da proposta em relação aos requisitos estabelecidos no edital;
- IV -** Coordenar a sessão pública e o envio de lances;
- V -** Verificar e julgar as condições de habilitação;
- VI -** Sanear erros ou falhas que não alterem a substância das propostas, dos documentos de habilitação e sua validade jurídica;
- VII -** Receber, examinar e decidir os recursos e encaminhá-los à autoridade competente quando mantiver sua decisão;
- VIII -** Indicar o vencedor do certame;
- IX -** Conduzir os trabalhos da equipe de apoio;
- X -** Encaminhar o processo devidamente instruído ao Coordenador para que seja submetido à autoridade competente;
- XI -** Propor a adjudicação e homologação;
- XII -** Exercer outras atribuições definidas em lei ou regulamento quando inerentes às licitações e contratos administrativos.

Art. 4º O Coordenador da CLC fica autorizado a convocar, a depender da especificidade técnica ou da documentação apresentada, outros servidores da Prefeitura, técnicos da área, para auxiliar na análise das propostas e documentos.

Art. 5º Os servidores especificados nesta portaria desempenharão suas atribuições concomitantemente com as de seus respectivos cargos a partir da assinatura desta.

Art. 6º Esta portaria entra em vigor na data de sua publicação, ficando revogadas as demais disposições em contrário.

Registre-se. Publique-se. Cumpra-se.

Gabinete do Prefeito Municipal de Barão de Grajaú, Estado do Maranhão, aos **11 dias do mês de fevereiro de 2026.**

**GLEYDSON
RESENDE DA
SILVA:748092
45268**

Assinado digitalmente por GLEYDSON
RESENDE DA SILVA:74809245268
ND: C=BR, O=ICP-Brasil, OU=AC
SOLUTI Multipla v5, OU=
50141793000137, OU=Videoconferencia,
OU=Certificado PF A1, CN=GLEYDSON
RESENDE DA SILVA:74809245268
Razão: Eu sou o autor deste documento
Localização:
Data: 2026.02.11 20:58:24-03'00"
Foxit PDF Reader Versão: 2025.1.0

GLEYDSON RESENDE DA SILVA
Prefeito Municipal



Parecer nº 27/2026 - PGM/ Barão de Grajaú - MA.
Processo Administrativo nº 019/2026 - Barão de Grajaú - MA.
Assunto: Análise da Minuta do Edital na forma Concorrência Eletrônica.
Possibilidade.
Fundamentação Legal: Lei nº 14.133/2021 e suas alterações.

Ao Gabinete da Secretaria Municipal de Infraestrutura e Habitação,

I. DO RELATÓRIO

Trata o presente expediente de processo administrativo que tem por finalidade a **contratação de empresa de engenharia para execução de obras de construção de unidades habitacionais no município de Barão de Grajaú/MA**, mediante concorrência eletrônica, conforme justificativa e especificações constantes do Projeto Básico e seus anexos, de acordo com as condições estabelecidas no Processo nº 019/2026.

Instruíram os autos os seguintes documentos:

- a) Documento de Formalização de Demanda, pela Secretaria Municipal de Infraestrutura e Habitação de Barão de Grajaú - MA, solicitando abertura de processo licitatório;
- b) Pesquisa de Mercado através de consulta direta à três Fornecedores;
- c) Estudo Técnico Preliminar;
- d) Projeto Básico e respectivos anexos;
- e) Planilha Orçamentária;
- f) Dotação Orçamentária;
- g) Mapa de Riscos;
- h) Autorização da Autoridade Competente para prosseguir com a licitação;

i) Minuta de edital e anexos;

Em seguida, os autos foram remetidos à Procuradoria para revisão preliminar dos elementos legais, conforme estabelecido no art. 53, da Lei nº 14.133/2021.

É o relatório. Passa-se a opinar.

II. CONSIDERAÇÕES PRELIMINARES

A presente manifestação jurídica tem o escopo de assistir a autoridade assessorada no controle prévio de legalidade, conforme estabelece o artigo 53, I e II, da Lei nº 14.133, de 2021:

Art. 53. Ao final da fase preparatória, o processo licitatório seguirá para o órgão de assessoramento jurídico da Administração, que realizará controle prévio de legalidade mediante análise jurídica da contratação.

§ 1º Na elaboração do parecer jurídico, o órgão de assessoramento jurídico da Administração deverá:

I - apreciar o processo licitatório conforme critérios objetivos prévios de atribuição de prioridade;

II - redigir sua manifestação em linguagem simples e compreensível e de forma clara e objetiva, com apreciação de todos os elementos indispensáveis à contratação e com exposição dos pressupostos de fato e de direito levados em consideração na análise jurídica;

Como se pode observar do dispositivo legal supra, o controle prévio de legalidade se dá em função do exercício da competência da análise jurídica da futura contratação, não abrangendo, portanto, os demais aspectos envolvidos, como os de natureza técnica, mercadológica ou de conveniência e oportunidade. Em relação a esses, eventuais apontamentos decorrem da imbricação com questões jurídicas, na forma do Enunciado BPC nº 07, do Manual de Boas Práticas Consultivas da Advocacia-Geral da União:

Enunciado BPC nº 7 A manifestação consultiva que adentrar questão jurídica com potencial de significativo reflexo em aspecto técnico deve conter justificativa da necessidade de fazê-lo, evitando-se posicionamentos conclusivos sobre temas não jurídicos, tais como os técnicos, administrativos ou de conveniência ou oportunidade, podendo-se, porém, sobre estes emitir opinião ou formular recomendações, desde que enfatizando o caráter discricionário de seu acatamento.

Nesse contexto, é presumível que as especificações técnicas presentes neste processo, incluindo os detalhes do objeto da contratação, suas características, requisitos e a avaliação do preço estimado, tenham sido devidamente estabelecidas pelo setor competente do órgão, com base nos parâmetros técnicos objetivos, visando a melhor consecução do interesse público.

De outro lado, cabe esclarecer que não é papel do órgão de assessoramento jurídico exercer a auditoria quanto à competência de cada agente público para a prática de atos administrativos, nem de atos já praticados. Incumbe, isto sim, a cada um destes observar se os seus atos estão dentro do seu espectro de competências.

Finalmente, deve-se salientar que determinadas observações são feitas sem caráter vinculativo, mas em prol da segurança da própria autoridade assessorada a quem incumbe, dentro da margem de discricionariedade que lhe é conferida pela lei, avaliar e acatar, ou não, tais ponderações. Não obstante, as questões relacionadas à legalidade serão apontadas para fins de sua correção. O seguimento do processo sem a observância destes apontamentos será de responsabilidade exclusiva da Administração.

III. DA ANÁLISE DA FASE INTERNA

a) Análise da Escolha da Modalidade

A obrigatoriedade de licitar consta na Constituição Federal de 1988, em seu artigo 37, inciso XXI¹. O procedimento licitatório visa garantir não apenas a seleção da proposta mais vantajosa para a Administração, mas sim, visa assegurar o princípio constitucional da isonomia entre os potenciais prestadores do serviço ou fornecedores do objeto pretendido pelo Poder Público.

Nesse contexto, a licitação configura procedimento administrativo mediante o qual a Administração Pública seleciona a proposta mais vantajosa, caracterizando-se como ato administrativo formal, praticado pelo Gestor Público, devendo ser processado em estrita conformidade com os princípios estabelecidos na Constituição Federal e na legislação infraconstitucional.

Com esse propósito, o legislador ordinário, visando assegurar a plena aplicação do referido preceito constitucional, incorporou à legislação nacional a nova Lei de Licitações nº 14.133/21, que estabelece as diretrizes gerais que devem ser seguidas pelo administrador público durante os processos de contratação, além de definir as diversas modalidades de licitação que podem ser utilizadas na busca pela proposta mais vantajosa para a Administração Pública.

Pois bem, como observado, a contratação que se pretende realizar, não se enquadra em nenhuma hipótese excepcional, de forma que se deve aplicar a regra de licitar. Nesse contexto, a contratação pretendida enquadra-se na previsão no art. 6º, inciso XXXVIII, art. 28, II e Art. 29 da Lei Federal nº 14.133/2021, vejamos:

Art. 6º Para os fins desta Lei, consideram-se:
[...] XXXVIII - concorrência: modalidade de licitação para contratação de bens e serviços especiais e de obras e

¹ “Art. 37. A administração pública direta e indireta de qualquer dos Poderes da União, dos Estados, do Distrito Federal e dos Municípios obedecerá aos princípios de legalidade, impessoalidade, moralidade, publicidade e eficiência e, também, ao seguinte: (...) XXI - ressalvados os casos especificados na legislação, as obras, serviços, compras e alienações serão contratados mediante processo de licitação pública que assegure igualdade de condições a todos os concorrentes, com cláusulas que estabeleçam obrigações de pagamento, mantidas as condições efetivas da proposta, nos termos da lei, o qual somente permitirá as exigências de qualificação técnica e econômica indispensáveis à garantia do cumprimento das obrigações;”

serviços comuns e especiais de engenharia, cujo critério de julgamento poderá ser:

- a) menor preço;
- b) melhor técnica ou conteúdo artístico;
- c) técnica e preço;
- d) maior retorno econômico;
- e) maior desconto;
- (...)

Art. 28. São modalidades de licitação:

II -concorrência;

Art. 29. A concorrência e o pregão seguem o rito procedimental comum a que se refere o art. 17 desta Lei, adotando-se o pregão sempre que o objeto possuir padrões de desempenho e qualidade que possam ser objetivamente definidos pelo edital, por meio de especificações usuais de mercado.

Sobre o objeto do edital, assim dispõe a Lei n. 14.133/2021:

Art. 6º Para os fins desta Lei, consideram-se:

[...] XIII - bens e serviços comuns: aqueles cujos padrões de desempenho e qualidade podem ser objetivamente definidos pelo edital, por meio de especificações usuais de mercado;

Deste modo, da análise dos dispositivos citados acima é possível constatar que para a contratação do que se pretende, a concorrência é a modalidade de licitação adequada, e poderá ter como critério de julgamento menor preço conforme disposto na minuta do edital

No caso dos autos, ao analisar os documentos, especialmente o Estudo Técnico Preliminar (ETP) e o Documento de Formalização da Demanda (DFD), juntamente com as respectivas justificativas, mostra-se possível a contratação, por meio de concorrência, de empresa especializada no ramo de construção civil, visando a contratação de empresa especializada para construção de 20 unidades habitacionais de acordo com a Proposta Transferegov nº 039646/2025 e no Termo de Compromisso nº 987373/2025/MCIDADES/CAIXA,

considerando o orçamento de referência SINAPI (base 06/2025 - Não Desonerado) e a composição de BDI de 22,47%.

b) Critério de Julgamento

De acordo com o art. 25 da Lei nº 14.133/2021, o Edital deverá conter o objeto da licitação e as regras relativas à convocação, ao julgamento, à habilitação, aos recursos e às penalidades da licitação, à fiscalização e à gestão do contrato, à entrega do objeto e às condições de pagamento.

Conforme já disposto no tópico anterior, para a adoção da modalidade Concorrência, conforme o art. 6º XXXVIII da referida Lei, o objeto a ser licitado deve ser utilizado para contratação de bens e serviços especiais e de obras e serviços comuns e especiais de engenharia, cujo critério de julgamento poderá ser: a) menor preço; b) melhor técnica ou conteúdo artístico; c) técnica e preço; d) maior retorno econômico; e) maior desconto.

Salienta-se que o critério de menor preço se encontra previsto no instrumento convocatório. Portanto, o presente instrumento contratual está em plena conformidade com a legislação vigente aplicável à matéria.

c) Do Valor Estimado

Ainda de acordo com os autos em análise, verifica-se que o valor total da contratação foi estimado em **R\$ 2.730.000,00 (dois milhões setecentos e trinta mil reais)**, sendo custeado por meio do Fundo Nacional de Habitação de Interesse Social - FNHIS.

O valor estimado foi estabelecido com base na análise detalhada dos custos dos serviços previstos, tomando como referência as tabelas atualizadas do SINAPI/MA para o exercício de 2026, bem como outras fontes técnicas pertinentes.

Tal conduta encontra respaldo no entendimento consolidado do Tribunal de Contas da União, conforme se observa a seguir:

A Administração deve observar os preceitos legais das Leis de Diretrizes Orçamentárias (LDO) de cada ano no que concerne à adoção do Sistema Nacional de Pesquisa de Custos e Índices da Construção Civil (Sinapi) e do Sistema de Custos Rodoviários (Sicro) como referencial de preços para o orçamento das obras a serem contratadas, justificando os custos unitários que, em função de condições especiais, ultrapassem o respectivo referencial adotado, os quais deverão ser aprovados pela autoridade competente, em relatório técnico circunstanciado. Acórdão 1891/2008-Plenário | Relator: RAIMUNDO CARREIRO
Os preços contratados de obras e serviço de engenharia devem estar ajustados aos valores referenciais constantes dos sistemas Sinapi ou Sicro, onde couberem, ou aos preços de mercado. Acórdão 2265/2011-Plenário | Relator: AUGUSTO SHERMAN

A Tabela SINAPI fornece dados detalhados e atualizados sobre os diversos componentes que integram uma obra, incluindo serviços preliminares, canteiros e serviços gerais, movimentação de terra, infraestrutura, superestrutura, alvenarias, instalações, revestimentos, cobertura, impermeabilização, forros, acabamentos, mármore e granitos, louças e metais, esquadrias e ferragens, elevadores, entre outros serviços complementares. Tais informações são fundamentais para a elaboração de estimativas orçamentárias precisas, conforme destacado por Gallois (2014).

Ademais, com a regulamentação trazida pelo Decreto nº 7.983/2013, o uso dos parâmetros do SINAPI passou a ser obrigatório como referência para a formulação de orçamentos em licitações de obras públicas, reforçando sua legitimidade técnica e jurídica como base de cálculo.

Diante disso, constata-se que a metodologia adotada para estimar o valor da presente contratação observou os parâmetros corretos e legalmente exigidos, conferindo segurança, transparência e aderência à legislação vigente.

IV. DA ANÁLISE DA FASE PREPARATÓRIA

Na fase preparatória da licitação, o principal objetivo é avaliar a real necessidade e a conveniência da contratação de terceiros para a execução de determinada atividade ou serviço. Esse processo envolve a verificação dos pressupostos legais que autorizam a contratação, incluindo a disponibilidade de recursos orçamentários; a realização de procedimentos prévios indispensáveis, como a quantificação das necessidades administrativas, a avaliação de bens e a elaboração dos projetos básicos ou termos de referência.

Também se inclui a definição clara e objetiva do objeto a ser contratado, bem como das condições mínimas da futura contratação. Por fim, essa etapa compreende ainda a revisão dos pressupostos essenciais da licitação, com a escolha da modalidade mais adequada ao caso e a elaboração do respectivo instrumento convocatório.

a) Análise da Minuta do Edital

No que tange aos documentos constantes no Edital, destacamos as regras do art. 25, da Lei nº 14.133/2021:

Art. 25. O edital deverá conter o objeto da licitação e as regras relativas à convocação, ao julgamento, à habilitação, aos recursos e às penalidades da licitação, à fiscalização e à gestão do contrato, à entrega do objeto e às condições de pagamento.

§ 3º Todos os elementos do edital, incluídos minuta de contrato, termos de referência, anteprojeto, projetos e outros anexos, deverão ser divulgados em sítio eletrônico oficial na mesma data de divulgação do edital, sem

necessidade de registro ou de identificação para acesso.
(G.N.)

Um destaque interessante refere-se ao disposto no § 3º do art. 25 que prevê que todos os elementos do edital, incluídos minuta de contrato, termos de referência, anteprojeto, projetos e outros anexos, deverão ser divulgados em sítio eletrônico oficial na mesma data de divulgação do edital, sem necessidade de registro ou de identificação para acesso.

Assim, quando da análise da minuta do instrumento convocatório, constatou-se que todos os critérios de legalidade estabelecidos foram atendidos. Portanto, o documento está em conformidade com as exigências do art. 25, caput, da Nova Lei de Licitações e Contratos. No entanto, é necessário fazer um destaque sobre a aplicação do tratamento diferenciado às Microempresas, Empresas de Pequeno Porte e aos Microempreendedores Individuais.

Resta evidenciado, portanto, que o instrumento convocatório supre todos os requisitos que lhe são aplicáveis.

b) Análise da Minuta do Contrato e demais anexos

No que diz respeito aos “requisitos legais” do Contrato Administrativo, observa-se que a Lei nº 14.133/2021 estabelece o rol de cláusulas essenciais nos moldes do art. 92, in verbis:

Art. 92. São necessárias em todo contrato cláusulas que estabeleçam:

- I - o objeto e seus elementos característicos;
- II - a vinculação ao edital de licitação e à proposta do licitante vencedor ou ao ato que tiver autorizado a contratação direta e à respectiva proposta;
- III - a legislação aplicável à execução do contrato, inclusive quanto aos casos omissos;
- IV - o regime de execução ou a forma de fornecimento;

- V - o preço e as condições de pagamento, os critérios, a data-base e a periodicidade do reajustamento de preços e os critérios de atualização monetária entre a data do adimplemento das obrigações e a do efetivo pagamento;
- VI - os critérios e a periodicidade da medição, quando for o caso, e o prazo para liquidação e para pagamento;
- VII - os prazos de início das etapas de execução, conclusão, entrega, observação e recebimento definitivo, quando for o caso;
- VIII - o crédito pelo qual correrá a despesa, com a indicação da classificação funcional programática e da categoria econômica;
- IX - a matriz de risco, quando for o caso;
- X - o prazo para resposta ao pedido de repactuação de preços, quando for o caso;
- XI - o prazo para resposta ao pedido de restabelecimento do equilíbrio econômico-financeiro, quando for o caso;
- XII - as garantias oferecidas para assegurar sua plena execução, quando exigidas, inclusive as que forem oferecidas pelo contratado no caso de antecipação de valores a título de pagamento;
- XIII - o prazo de garantia mínima do objeto, observados os prazos mínimos estabelecidos nesta Lei e nas normas técnicas aplicáveis, e as condições de manutenção e assistência técnica, quando for o caso;
- XIV - os direitos e as responsabilidades das partes, as penalidades cabíveis e os valores das multas e suas bases de cálculo;
- XV - as condições de importação e a data e a taxa de câmbio para conversão, quando for o caso;
- XVI - a obrigação do contratado de manter, durante toda a execução do contrato, em compatibilidade com as obrigações por ele assumidas, todas as condições exigidas para a habilitação na licitação, ou para a qualificação, na contratação direta;
- XVII - a obrigação de o contratado cumprir as exigências de reserva de cargos prevista em lei, bem como em outras normas específicas, para pessoa com deficiência, para reabilitado da Previdência Social e para aprendiz;

- XVIII - o modelo de gestão do contrato, observados os requisitos definidos em regulamento;
- XIX - os casos de extinção.

Nesse diapasão, observa-se que a Minuta do Contrato em epígrafe contém todo o disposto no referido artigo. Assim sendo, contém todas as cláusulas necessárias para formação do instrumento público contratual, conforme prescreve as normas estabelecidas no art. 92, da Lei nº 14.133/2021.

Verifica-se, portanto, que a presente Minuta de Edital, bem como seus anexos, encontra-se em consonância com a legislação aplicável ao presente certame.

c) Do Prazo de Publicação

No que tange ao prazo de publicação do edital, designa o Novo Estatuto das Licitações e Contratos Administrativos que:

Art. 55. Os prazos mínimos para apresentação de propostas e lances, contados a partir da data de divulgação do edital de licitação, são de:

[...]

II - no caso de serviços e obras:

- a) 10 (dez) dias úteis, quando adotados os critérios de julgamento de menor preço ou de maior desconto, no caso de serviços comuns e de obras e serviços comuns de engenharia;

Assim, o certame licitatório deverá observar o prazo mínimo de 10 (dez) dias úteis entre a publicação e o recebimento das propostas.

V. CONCLUSÃO

Por todo o exposto, esta Procuradoria opina pela **viabilidade jurídica** da deflagração do procedimento licitatório, na modalidade **Concorrência Eletrônica**, com vistas à contratação de empresa especializada para construção

de 20 Unidades Habitacionais através do Fundo Nacional de Habitação de Interesse Social - FNHIS, sub 50, no município de Barão de Grajaú/MA, contemplando o fornecimento de mão de obra, ferramentas e equipamentos adequados, conforme os critérios técnicos e normas aplicáveis.

Ressalta-se, ainda, que nas fases subsequentes do processo licitatório deverão ser asseguradas a fiel observância aos princípios constitucionais da legalidade, impessoalidade, moralidade, publicidade e eficiência, conforme preceitua o art. 37 da Constituição Federal de 1988, bem como aos princípios previstos no art. 5º da Lei nº 14.133/2021.

É o parecer opinativo, salvo melhor juízo.

Barão de Grajaú, 27 de março de 2026.

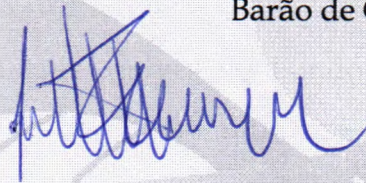

Júlio César Primeiro Oliveira Teixeira
Procurador Geral do Município de Barão de Grajaú - MA
OAB/MA nº 13.719



GABINETE DO PREFEITO DE BARÃO DE GRAJAÚ, ESTADO DO MARANHÃO, EM 01 DE JANEIRO DE 2025.

GLEYDSON RESENDE DA SILVA

Prefeito Municipal

PORTARIA

PORTARIA Nº 008/GAB.PREF., 01 de janeiro de 2025.

DISPÕE SOBRE A NOMEAÇÃO DE SERVIDOR PÚBLICO, PARA EXERCER O CARGO DE DIREÇÃO EM COMISSÃO DÁ OUTRAS PROVIDÊNCIAS.

O Prefeito do Município de Barão de Grajaú, Estado do Maranhão, no uso de suas atribuições legais, em especial o que dispõe a Lei Orgânica do Município, Art. 55, VI,

RESOLVE:

Art. 1º Nomear a Sra. **EDINEUDA PEREIRA DA SILVA**, portadora da cédula de identidade RG nº 1.659.050 SSP/PI, CPF nº 373.980.673-72, para exercer o cargo em comissão de **Secretário Municipal de Assistência Social**.

Art. 2º A remuneração do cargo comissionado será a definida em lei específica.

Art. 3º Esta portaria entra em vigor na data de sua publicação, ficando revogadas as demais disposições em contrário.

GABINETE DO PREFEITO DE BARÃO DE GRAJAÚ, ESTADO DO MARANHÃO, EM 01 DE JANEIRO DE 2025.

GLEYDSON RESENDE DA SILVA

Prefeito Municipal

PORTARIA

PORTARIA Nº 010/GAB.PREF., 01 de janeiro de 2025.

DISPÕE SOBRE A NOMEAÇÃO DE SERVIDOR PÚBLICO, PARA EXERCER O CARGO DE DIREÇÃO EM COMISSÃO DÁ OUTRAS PROVIDÊNCIAS.

O Prefeito do Município de Barão de Grajaú, Estado do Maranhão, no uso de suas atribuições legais, em especial o que dispõe a Lei Orgânica do Município, Art. 55, VI,

RESOLVE:

Art. 1º Nomear o Sr. **JOSÉ NILTON PEREIRA DA SILVA**, portador da cédula de identidade RG nº 051781822014-4 SSP/MA, CPF nº 693.485.963-49, para exercer o cargo em comissão de **Secretário Municipal de Infraestrutura e Habitação**.

Art. 2º A remuneração do cargo comissionado será a definida em lei específica.

Art. 3º Esta portaria entra em vigor na data de sua publicação, ficando revogadas as demais disposições em contrário.

GABINETE DO PREFEITO DE BARÃO DE GRAJAÚ, ESTADO DO MARANHÃO, EM 01 DE JANEIRO DE 2025.

GLEYDSON RESENDE DA SILVA

Prefeito Municipal

FLS. Nº 477
PROC. Nº 019/2025
RUBRICA: lp

PORTARIA

PORTARIA Nº 011/GAB.PREF., 01 de janeiro de 2025.

DISPÕE SOBRE A NOMEAÇÃO DE SERVIDOR PÚBLICO, PARA EXERCER O CARGO DE DIREÇÃO EM COMISSÃO DÁ OUTRAS PROVIDÊNCIAS.

O Prefeito do Município de Barão de Grajaú, Estado do Maranhão, no uso de suas atribuições legais, em especial o que dispõe a Lei Orgânica do Município,

RESOLVE:

Art. 1º Nomear o Sr. **RAYLAN MOREIRA DA FONSECA**, portador da cédula de identidade RG nº 50156683 SSP/PI, CPF nº 022.790.043-05, para exercer o cargo em comissão de **Chefe da CPL**.

Art. 2º A remuneração do cargo comissionado será a definida em lei específica.

Art. 3º Esta portaria entra em vigor na data de sua publicação, ficando revogadas as demais disposições em contrário.

GABINETE DO PREFEITO DE BARÃO DE GRAJAÚ, ESTADO DO MARANHÃO, EM 01 DE JANEIRO DE 2025.

GLEYDSON RESENDE DA SILVA

Prefeito Municipal

PORTARIA

PORTARIA Nº 011/GAB.PREF., 01 de janeiro de 2025.

DISPÕE SOBRE A NOMEAÇÃO DE SERVIDOR PÚBLICO, PARA EXERCER O CARGO DE DIREÇÃO EM COMISSÃO DÁ OUTRAS PROVIDÊNCIAS.

O Prefeito do Município de Barão de Grajaú, Estado do Maranhão, no uso de suas atribuições legais, em especial o que dispõe a Lei Orgânica do Município, Art. 55, VI,

RESOLVE:

Art. 1º Nomear o Sr. **JULIO CESAR PRIMEIRO OLIVEIRA TEIXEIRA**, portador da cédula de identidade RG nº 0192995220019 SESP/MA, CPF nº 027.571.613-93, para exercer o cargo em comissão de **Procurador Geral do Município**.

Art. 2º A remuneração do cargo comissionado será a definida em lei específica.

Art. 3º Esta portaria entra em vigor na data de sua publicação, ficando revogadas as demais disposições em contrário.

GABINETE DO PREFEITO DE BARÃO DE GRAJAÚ, ESTADO DO MARANHÃO, EM 01 DE JANEIRO DE 2025.

GLEYDSON RESENDE DA SILVA

Prefeito Municipal



EDITAL

CONCORRÊNCIA ELETRÔNICA Nº 001/2026

Processo Administrativo nº 019/2026

A Prefeitura Municipal de Barão de Grajaú – MA, torna público para o conhecimento dos interessados, que fará realizar, sob a égide da Lei nº 14.133/2021, da Lei Complementar nº 123/2006 alterada pela Lei Complementar nº 147/2014, e, de outras normas aplicáveis ao objeto deste certame, fará realizar licitação na modalidade CONCORRÊNCIA na forma ELETRÔNICA mediante as condições estabelecidas neste Edital.

ÓRGÃO GERENCIADOR

Secretaria Municipal de Infraestrutura e Habitação, através da Secretaria Municipal de Administração



ÓRGÃO(S) PARTICIPANTE(S)

-

OBJETO

Contratação de empresa de engenharia para execução de obras de construção de unidades habitacionais no município de Barão de Grajaú/MA, incluindo materiais, mão de obra e demais insumos necessários, conforme projeto aprovado e especificações técnicas, em conformidade com as condições e exigências estabelecidas no Anexo I – Projeto Básico do Edital.



VALOR TOTAL ESTIMADO

R\$ 2.730.000,00 (dois milhões e setecentos e trinta mil reais).



PORTAL UTILIZADO: Licita Barão de Grajaú

ENDEREÇO DO PORTAL: <https://licitabaraodegrajauma.com.br/>

DATA: 20 de abril de 2026

HORÁRIO: 10:00 (HORÁRIO DE BRASÍLIA/DF)

E-MAIL: faleconosco@baraodegrajau.ma.gov.br



AGENTE DE CONTRATAÇÃO

Rayza Grazielle Teixeira Aires dos Santos

AUTORIDADE COMPETENTE

Manoel do Carmo Aires

Secretário Municipal de Administração



EDITAL

CRITÉRIOS ESPECÍFICOS DA CONTRATAÇÃO	
CRITÉRIO DE JULGAMENTO	MENOR PREÇO
FORMA DE ADJUDICAÇÃO	GLOBAL
MODO DE DISPUTA	ABERTO/FECHADO
INTERVALO ENTRE OS LANCES	R\$ 10,00 (dez reais)
REGIME DE EXECUÇÃO	EMPREITADA POR PREÇO GLOBAL
EXIGÊNCIA DE VISITA TÉCNICA	NA FORMA DO ITEM 6 DO PROJETO BÁSICO
APRESENTAÇÃO DE AMOSTRAS	NÃO
EXIGÊNCIA DE GARANTIA DE PROPOSTA	SIM, NA FORMA DO ITEM 7 DO PROJETO BÁSICO
EXIGÊNCIA DE GARANTIA DE CONTRATO	NÃO
PERMITE PARTICIPAÇÃO DE CONSÓRCIO	NÃO
HAVERÁ INVERSÃO A FASE DE HABILITAÇÃO?	NÃO
PRAZO DE VALIDADE DA PROPOSTA	90 (NOVENTA) DIAS

DOS BENEFÍCIOS ÀS MICROEMPRESAS E EMPRESAS DE PEQUENO PORTE	
Itens/Lotes destinados a participação exclusivamente para MEI/ME/EPP, cujo valor seja de até R\$ 80.000,00 (oitenta mil reais)? (Art. 48, I, Lei Complementar nº 123/2006)	NÃO
Itens/Lotes com reserva de cotas destinados a participação exclusivamente para MEI/ME/EPP? (Art. 48, III, Lei Complementar nº 123/06)	NÃO
Prioridade de contratação para MEI/ME/EPP sediadas local ou regionalmente, até o limite de 10% (dez por cento) do melhor preço válido? (Art. 48, §3º, Lei Complementar nº 123/06)	NÃO

EDITAL

1. OBJETO DA LICITAÇÃO

1.1. A presente licitação tem por objeto a de empresa de engenharia para execução de obras de construção de unidades habitacionais no município de Barão de Grajaú/MA, incluindo materiais, mão de obra e demais insumos necessários, conforme projeto aprovado e especificações técnicas, em conformidade com as condições e exigências estabelecidas no Anexo I – Projeto Básico do Edital.

1.1.1. Em caso de discordância existente entre as especificações deste objeto descritas na Plataforma do Processo de Contratação e as especificações constantes deste Edital, serão consideradas como válidas as do Edital, sendo estas a que os licitantes deverão se ater no momento da elaboração da proposta.

2. RECURSO ORÇAMENTÁRIO

2.1. As despesas decorrentes da presente contratação correrão à conta de recursos específicos consignados no Orçamento Geral da Prefeitura Municipal de Barão de Grajaú deste exercício, na dotação abaixo discriminada:

UNIDADE ORÇAMENTÁRIA: Secretaria Municipal de Infraestrutura
PROJETO / ATIVIDADE: Construção de Habitação Popular na Zona Rural.
FONTE DE RECURSO: 1.701 (Estadual)
NATUREZA DA DESPESA: 4.4.90.51.00 Obras e Instalações.

UNIDADE ORÇAMENTÁRIA: Secretaria Municipal de Infraestrutura
PROJETO / ATIVIDADE: Construção de Habitação Popular na Zona Rural.
FONTE DE RECURSO: 1.700 (Federal)
NATUREZA DA DESPESA: 4.4.90.51.00 Obras e Instalações.

UNIDADE ORÇAMENTÁRIA: Secretaria Municipal de Infraestrutura
PROJETO / ATIVIDADE: Construção de Habitação Popular na Zona Rural.
FONTE DE RECURSO: 1.500 (Municipal)
NATUREZA DA DESPESA: 4.4.90.51.00 Obras e Instalações.

UNIDADE ORÇAMENTÁRIA: Secretaria Municipal de Infraestrutura
PROJETO / ATIVIDADE: Construção de Habitação Popular na Zona Urbana.
FONTE DE RECURSO: 1.701 (Estadual)
NATUREZA DA DESPESA: 4.4.90.51.00 Obras e Instalações.

UNIDADE ORÇAMENTÁRIA: Secretaria Municipal de Infraestrutura
PROJETO / ATIVIDADE: Construção de Habitação Popular na Zona Urbana.
FONTE DE RECURSO: 1.700 (Federal)
NATUREZA DA DESPESA: 4.4.90.51.00 Obras e Instalações.

UNIDADE ORÇAMENTÁRIA: Secretaria Municipal de Infraestrutura

EDITAL

PROJETO / ATIVIDADE: Construção de Habitação Popular na Zona Urbana.

FONTE DE RECURSO: 1.500 (Municipal)

NATUREZA DA DESPESA: 4.4.90.51.00 Obras e Instalações.

UNIDADE ORÇAMENTÁRIA: Secretaria Municipal de Infraestrutura

PROJETO / ATIVIDADE: Construção e Ampliação de Sistema de Abastecimento de Água

FONTE DE RECURSO: 1.500

NATUREZA DA DESPESA: 4.4.90.51.00 Obras e Instalações.

UNIDADE ORÇAMENTÁRIA: Secretaria Municipal de Infraestrutura

PROJETO / ATIVIDADE: Construção e Ampliação de Sistema de Abastecimento de Água

FONTE DE RECURSO: 1.700

NATUREZA DA DESPESA: 4.4.90.51.00 Obras e Instalações.

3. CONDIÇÕES PARA PARTICIPAÇÃO

- 3.1. Poderão participar deste procedimento de contratação as interessadas estabelecidas no País, que satisfaçam as condições e disposições contidas neste Edital e nos seus Anexos, inclusive quanto à documentação, que desempenhem atividade pertinente e compatível com o objeto deste procedimento de contratação, previamente credenciadas no sistema "LICITA BARÃO DE GRAJAU" através do site <https://licitabaraodegrajau.com.br/>.
 - 3.1.1. Para ter acesso ao sistema eletrônico, os interessados em participar deste certame deverão dispor de chave de identificação e senha pessoal, obtidas junto ao provedor do sistema, onde também deverão informar-se a respeito do seu funcionamento e regulamento e receber instruções detalhadas para sua correta utilização.
 - 3.1.2. O uso da senha de acesso pela licitante é de sua responsabilidade exclusiva, incluindo qualquer transação por ele efetuada diretamente, ou por seu representante, não cabendo ao provedor do sistema ou a Prefeitura Municipal responsabilidade por eventuais danos decorrentes do uso indevido da senha, ainda que por terceiros.
 - 3.1.3. O credenciamento junto ao provedor do sistema implica a responsabilidade do licitante ou de seu representante legal e a presunção de sua capacidade técnica para realização das transações inerentes a este procedimento.
 - 3.1.4. Informações complementares sobre o credenciamento junto ao provedor do sistema deverão ser obtidas diretamente com o suporte técnico da plataforma indicada neste edital.
- 3.2. Conforme definido nos Critérios Gerais da Contratação, no preâmbulo deste edital, os itens ou lotes, conforme o critério de adjudicação, com valores até R\$ 80.000,00 (oitenta mil reais), são de participação exclusiva para microempresas e empresas de pequeno porte, nos termos do art. 48 da Lei Complementar nº 123, de 14 de dezembro de 2006.
 - 3.2.1. A obtenção do benefício a que se refere o item anterior fica limitada às microempresas e às empresas de pequeno porte que, no ano-calendário de realização do processo de contratação, ainda não tenham celebrado contratos com a Administração Pública cujos

EDITAL

valores somados extrapolam a receita bruta máxima admitida para fins de enquadramento como empresa de pequeno porte.

3.3. Ficam impedidos de participar desta licitação:

- 3.3.1. Aquele que não atenderem às condições deste edital;
- 3.3.2. Autor do anteprojeto, do projeto básico ou do projeto executivo, pessoa física ou jurídica, quando o processo de contratação versar sobre serviços ou fornecimento de bens a ele relacionados;
- 3.3.3. Empresa, isoladamente ou em consórcio, responsável pela elaboração do projeto básico ou do projeto executivo, ou empresa da qual o autor do projeto seja dirigente, gerente, controlador, acionista ou detentor de mais de 5% (cinco por cento) do capital com direito a voto, responsável técnico ou subcontratado, quando o processo de contratação versar sobre serviços ou fornecimento de bens a ela necessários;
- 3.3.4. Aquele que estejam em processo de dissolução, liquidação, falência ou concurso de credores;
 - 3.3.4.1. Nos casos em que o empresário esteja em recuperação judicial ou extrajudicial, poderá participar desde que apresente o plano de recuperação homologado em juízo.
- 3.3.5. Pessoa Física ou Jurídica que se encontre, ao tempo do processo de contratação, impossibilitada de contratar com a administração pública em decorrência de sanção que lhe foi imposta;
 - 3.3.5.1. O impedimento de que trata o este item será também aplicado ao licitante que atue em substituição a outra pessoa, física ou jurídica, com o intuito de burlar a efetividade da sanção a ela aplicada, inclusive a sua controladora, controlada ou coligada, desde que devidamente comprovado o ilícito ou a utilização fraudulenta da personalidade jurídica do licitante.
- 3.3.6. Aquele que mantenha vínculo de natureza técnica, comercial, econômica, financeira, trabalhista ou civil com dirigente do órgão ou entidade contratante ou com agente público que desempenhe função na licitação ou atue na fiscalização ou na gestão do contrato, ou que deles seja cônjuge, companheiro ou parente em linha reta, colateral ou por afinidade, até o terceiro grau;
- 3.3.7. Empresas controladoras, controladas ou coligadas, nos termos da Lei nº 6.404, de 15 de dezembro de 1976, concorrendo entre si;
- 3.3.8. Pessoa física ou jurídica que, nos 5 (cinco) anos anteriores à divulgação do edital, tenha sido condenada judicialmente, com trânsito em julgado, por exploração de trabalho infantil, por submissão de trabalhadores a condições análogas às de escravo ou por contratação de adolescentes nos casos vedados pela legislação trabalhista;
- 3.3.9. Agente público do órgão ou entidade licitante;
 - 3.3.9.1. A vedação de que trata este estende-se a terceiro que auxilie a condução da contratação na qualidade de integrante de equipe de apoio, profissional especializado ou funcionário ou representante de empresa que preste assessoria técnica.
- 3.3.10. Organizações da Sociedade Civil de Interesse Público – OSCIP, atuando nessa condição;

EDITAL

- 3.3.11. Não poderá participar, direta ou indiretamente, do processo de contratação ou da execução do contrato agente público do órgão ou entidade contratante, devendo ser observadas as situações que possam configurar conflito de interesses no exercício ou após o exercício do cargo ou emprego, nos termos da legislação que disciplina a matéria, conforme § 1º do art. 9º da Lei nº 14.133, de 2021.
- 3.3.12. Empresas estrangeiras que não tenham representação legal no Brasil com poderes expressos para receber citação e responder administrativa e judicialmente;
- 3.4. Equiparam-se aos autores do projeto as empresas integrantes do mesmo grupo econômico.
- 3.5. A simples apresentação da proposta implica, por parte do licitante, de que inexistem fatos que impeçam a sua participação na presente licitação, eximindo assim o agente de contratação de qualquer responsabilidade civil ou penal.

4. DA APRESENTAÇÃO DA PROPOSTA E DOS DOCUMENTOS DE HABILITAÇÃO

- 4.1. **No preâmbulo deste edital está definido se a fase de habilitação poderá ou não anteceder as fases de apresentação de propostas e lances nos termos do art. 17, §1º, da Lei nº 14.133, de 2021.**
- 4.1.1. Caso a fase de habilitação NÃO anteceda as fases de apresentação de propostas e lances, dos documentos de habilitação somente serão exigidos, em momento posterior ao julgamento das propostas, e apenas do licitante mais bem classificado.
- 4.1.2. Caso a fase de habilitação anteceda as fases de apresentação de propostas e lances, os licitantes encaminharão, na forma e no prazo estabelecidos no item anterior, simultaneamente os documentos de habilitação e a proposta com o preço ou o percentual de desconto, observado o disposto neste Edital.
- 4.2. Os licitantes encaminharão, exclusivamente por meio do sistema eletrônico, a proposta com o preço ou o percentual de desconto, conforme o critério de julgamento adotado neste Edital, até a data e o horário estabelecidos para abertura da sessão pública.
- 4.3. A licitante deverá consignar, na forma expressa no sistema eletrônico, o valor de sua proposta, já considerados e inclusos todos os tributos, fretes, tarifas e demais despesas decorrentes da execução do objeto.
- 4.4. No cadastramento da proposta inicial, o licitante declarará, em campo próprio do sistema, que:
- 4.4.1. está ciente e concorda com as condições contidas no edital e seus anexos, bem como de que a proposta apresentada compreende a integralidade dos custos para atendimento dos direitos trabalhistas assegurados na Constituição Federal, nas leis trabalhistas, nas normas infralegais, nas convenções coletivas de trabalho e nos termos de ajustamento de conduta vigentes na data de sua entrega em definitivo e que cumpre plenamente os requisitos de habilitação definidos no instrumento convocatório;
- 4.4.2. não possui empregados executando trabalho degradante ou forçado, observando o disposto nos incisos III e IV do art. 1º e no inciso III do art. 5º da Constituição Federal;
- 4.4.3. cumpre as exigências de reserva de cargos para pessoa com deficiência e para reabilitado da Previdência Social, previstas em lei e em outras normas específicas.
- 4.5. O licitante organizado em cooperativa deverá declarar, ainda, em campo próprio do sistema eletrônico, que cumpre os requisitos estabelecidos no artigo 16 da Lei nº 14.133, de 2021.

EDITAL

- 4.6. O fornecedor enquadrado como microempresa, empresa de pequeno porte ou sociedade cooperativa deverá declarar, ainda, em campo próprio do sistema eletrônico, que cumpre os requisitos estabelecidos no artigo 3º da Lei Complementar nº 123, de 2006, estando apto a usufruir do tratamento favorecido estabelecido em seus arts. 42 a 49, observado o disposto nos §§ 1º ao 3º do art. 4º, da Lei n.º 14.133, de 2021.
- 4.7. A falsidade da declaração de que trata os itens anteriores sujeitará o licitante às sanções previstas na Lei nº 14.133, de 2021, e neste Edital.
- 4.8. Os licitantes poderão retirar ou substituir a proposta ou, na hipótese de a fase de habilitação anteceder as fases de apresentação de propostas e lances e de julgamento, os documentos de habilitação anteriormente inseridos no sistema, até a abertura da sessão pública.
- 4.9. Serão disponibilizados para acesso público os documentos que compõem a proposta dos licitantes convocados para apresentação de propostas, após a fase de envio de lances.
- 4.10. A apresentação das propostas implica obrigatoriedade do cumprimento das disposições nelas contidas, em conformidade com o que dispõe o Termo de Referência/Projeto Básico, assumindo o proponente o compromisso de executar o objeto licitado nos seus termos, bem como de fornecer os materiais, equipamentos, ferramentas e utensílios necessários, em quantidades e qualidades adequadas à perfeita execução contratual, promovendo, quando requerido, sua substituição.
- 4.11. A entrega da proposta e dos documentos de habilitação, sem que tenha sido tempestivamente impugnado o presente edital, implicará na plena aceitação, por parte dos interessados, das condições nele estabelecidas.

5. DO PREENCHIMENTO DA PROPOSTA

- 5.1. O licitante deverá enviar sua proposta mediante o preenchimento, no sistema eletrônico, com todos os dados exigidos no Termo de Referência/Projeto Básico.
- 5.2. Todas as especificações do objeto contidas na proposta vinculam o licitante.
- 5.3. Nos valores propostos estarão inclusos todos os custos operacionais, encargos previdenciários, trabalhistas, tributários, comerciais e quaisquer outros que incidam direta ou indiretamente na execução do objeto.
- 5.4. Os preços ofertados, tanto na proposta inicial, quanto na etapa de lances, serão de exclusiva responsabilidade do licitante, não lhe assistindo o direito de pleitear qualquer alteração, sob alegação de erro, omissão ou qualquer outro pretexto.
- 5.5. Se o regime tributário da empresa implicar o recolhimento de tributos em percentuais variáveis, a cotação adequada será a que corresponde à média dos efetivos recolhimentos da empresa nos últimos doze meses.
- 5.6. Independentemente do percentual de tributo inserido na planilha, no pagamento serão retidos na fonte os percentuais estabelecidos na legislação vigente.
- 5.7. A apresentação das propostas implica obrigatoriedade do cumprimento das disposições nelas contidas, em conformidade com o que dispõe o Projeto Básico/Termo de Referência, assumindo o proponente o compromisso de executar o objeto licitado nos seus termos, bem como de fornecer os materiais, equipamentos, ferramentas e utensílios necessários, em quantidades e qualidades adequadas à perfeita execução contratual, promovendo, quando requerido, sua substituição.

EDITAL

- 5.8. O prazo de validade da proposta é aquele estabelecido no preâmbulo deste edital de licitação, contados da data de abertura da sessão pública.
- 5.8.1. Decorrido o prazo de validade das propostas, sem convocação para assinatura do Contrato, ficam as licitantes liberadas dos compromissos assumidos.

6. DA ABERTURA DA SESSÃO PÚBLICA

- 6.1. A abertura da presente licitação dar-se-á em sessão pública, por meio de sistema eletrônico, na data, horário e local indicados neste Edital.
- 6.2. Durante a sessão pública, a comunicação entre o Agente de Contratação e as licitantes ocorrerá exclusivamente mediante troca de mensagens, em campo próprio do sistema eletrônico.
- 6.3. Cabe à licitante acompanhar as operações no sistema eletrônico durante a sessão pública do presente procedimento de contratação, ficando responsável pelo ônus decorrente da perda de negócios diante da inobservância de qualquer mensagem emitida pelo sistema ou de sua desconexão.
- 6.4. O licitante deverá comunicar imediatamente ao provedor do sistema qualquer acontecimento que possa comprometer o sigilo ou a segurança de sua proposta e seus documentos de habilitação.
- 6.5. Aberta a sessão pública do certame, as propostas de preços serão irretroatáveis, não se admitindo retificações ou alterações nos preços ou nas condições estabelecidas, salvo quanto aos lances ofertados, na fase própria do certame.

7. DA CLASSIFICAÇÃO DAS PROPOSTAS

- 7.1. O Agente de Contratação verificará as propostas apresentadas, desclassificando desde logo aquelas que não estejam em conformidade com os requisitos estabelecidos neste Edital, contenham vícios insanáveis ou não apresentem as especificações técnicas exigidas no Termo de Referência/Projeto Básico.
- 7.1.1. Também será desclassificada a proposta preenchida e que identifique o licitante.
- 7.1.2. A desclassificação será sempre fundamentada e registrada no sistema, com acompanhamento em tempo real por todos os participantes.
- 7.1.3. A não desclassificação da proposta não impede o seu julgamento definitivo em sentido contrário, levado a efeito na fase de aceitação.
- 7.2. O Agente de Contratação poderá suspender a sessão pública da licitação quando constatar que a avaliação da conformidade das propostas, irá perdurar por mais de um dia.
- 7.2.1. Após a suspensão da sessão pública, o Agente de Contratação enviará, via chat, mensagens aos licitantes informando a data prevista para o início da oferta de lances.
- 7.3. Somente as licitantes com propostas classificadas participarão da fase de lances.

8. DA FORMULAÇÃO DE LANCES

- 8.1. Iniciada a etapa competitiva, as licitantes classificadas poderão encaminhar lances sucessivos, exclusivamente por meio do sistema eletrônico, sendo imediatamente informadas do horário e valor consignados no registro de cada lance.
- 8.2. A licitante somente poderá oferecer lance inferior ou percentual de desconto superior ao último por ela ofertada e registrado no sistema

EDITAL

- 8.3. O intervalo mínimo de diferença de valores ou percentuais entre os lances, que incidirá tanto em relação aos lances intermediários quanto em relação à proposta que cobrir a melhor oferta, está estabelecido no preâmbulo deste edital.
- 8.4. Durante o transcurso da sessão, as licitantes serão informadas, em tempo real, do valor do menor lance registrado, mantendo-se em sigilo a identificação da ofertante.
- 8.5. Não serão aceitos dois ou mais lances de mesmo valor, prevalecendo aquele que for recebido e registrado em primeiro lugar.
- 8.6. Os lances apresentados e levados em consideração para efeito de julgamento serão de exclusiva e total responsabilidade da licitante, não lhe cabendo o direito de pleitear qualquer alteração.
- 8.7. O licitante poderá solicitar a exclusão de seu último lance ofertado, na hipótese de lance inconsistente ou inexequível, que será avaliado pelo Agente de Contratação.
- 8.8. Durante a fase de lances, o Agente de Contratação poderá excluir, justificadamente, lance cujo valor seja entendido como manifestamente inexequível.
- 8.9. No caso de desconexão com o Agente de Contratação, no decorrer da etapa competitiva do Processo de Contratação, o sistema eletrônico poderá permanecer acessível aos licitantes para a recepção dos lances.
- 8.10. Caso o licitante não apresente lances, concorrerá com o valor de sua proposta.
- 8.11. **No preâmbulo deste edital está definida o modo de disputa deste certame, que poderá ser:**
- 8.11.1. **Modo de Disputa Aberto:**
- 8.11.1.1. No modo de disputa “aberto”, a apresentação de lances públicos é de forma sucessiva, com prorrogações.
- 8.11.1.2. A etapa de lances da sessão pública terá duração de 10 (dez) minutos e, após isso, será prorrogada automaticamente pelo sistema quando houver lance ofertado nos últimos 2 (dois) minutos do período de duração da sessão pública.
- 8.11.1.3. A prorrogação automática da etapa de lances, de que trata o item anterior, será de 2 (dois) minutos e ocorrerá sucessivamente sempre que houver lances enviados neste período de prorrogação, inclusive no caso de lances intermediários.
- 8.11.1.4. Não havendo novos lances na forma estabelecida nos itens anteriores, a sessão pública encerrar-se-á automaticamente.
- 8.11.1.5. Encerrada a fase competitiva sem que haja a prorrogação automática pelo sistema, poderá o Agente de Contratação, assessorado pela equipe de apoio, justificadamente, admitir o reinício da sessão pública de lances, em prol da consecução do melhor preço.
- 8.11.2. **Modo de Disputa Aberto-Fechado:**
- 8.11.2.1. No modo de disputa “aberto e fechado”, é quando os licitantes apresentam lances públicos e sucessivos, com lance final e fechado.
- 8.11.2.2. A etapa de lances da sessão pública terá duração inicial de quinze minutos. Após esse prazo, o sistema encaminhará aviso de fechamento iminente dos lances, após isso, transcorrerá o período de até dez minutos, aleatoriamente determinado, findo o qual será automaticamente encerrada a recepção de lances.

EDITAL

- 8.11.2.3. Encerrado o prazo previsto no item anterior, o sistema abrirá oportunidade para que o autor da oferta de valor mais baixo e os das ofertas com preços até dez por cento superior àquela possam ofertar um lance final e fechado em até cinco minutos, o qual será sigiloso até o encerramento deste prazo.
- 8.11.2.3.1. O licitante poderá optar por manter o seu último lance da etapa aberta, ou por oferecer melhor lance.
- 8.11.2.3.2. Não havendo pelo menos três ofertas nas condições definidas neste item, poderão os autores dos melhores lances, na ordem de classificação, até o máximo de três, oferecer um lance final e fechado em até cinco minutos, o qual será sigiloso até o encerramento deste prazo.
- 8.11.2.4. Após o término dos prazos estabelecidos nos itens anteriores, o sistema ordenará os lances segundo a ordem crescente de valores.
- 8.11.2.4.1. Não havendo lance final e fechado classificado na forma estabelecida nos itens anteriores, haverá o reinício da etapa fechada, para que os demais licitantes, até o máximo de três, na ordem de classificação, possam ofertar um lance final e fechado em até cinco minutos, o qual será sigiloso até o encerramento deste prazo.
- 8.11.2.5. Após o término dos prazos estabelecidos nos itens anteriores, o sistema ordenará e divulgará os lances segundo a ordem crescente de valores.
- 8.11.3. **Modo de Disputa Fechado-Aberto:**
- 8.11.3.1. Poderão participar da etapa aberta somente os licitantes que apresentarem a proposta de menor preço/menor percentual de desconto e os das propostas até 10% (dez por cento) superiores/inferiores àquela, em que os licitantes apresentarão lances públicos e sucessivos, até o encerramento da sessão e eventuais prorrogações.
- 8.11.3.2. Não havendo pelo menos 3 (três) propostas nas condições definidas no item anterior, poderão os licitantes que apresentaram as três melhores propostas, consideradas as empatadas, oferecer novos lances sucessivos.
- 8.11.3.3. A etapa de lances da sessão pública terá duração de dez minutos e, após isso, será prorrogada automaticamente pelo sistema quando houver lance ofertado nos últimos dois minutos do período de duração da sessão pública.
- 8.11.3.4. A prorrogação automática da etapa de lances, de que trata o subitem anterior, será de dois minutos e ocorrerá sucessivamente sempre que houver lances enviados neste período de prorrogação, inclusive no caso de lances intermediários.
- 8.11.3.5. Não havendo novos lances na forma estabelecida nos itens anteriores, a sessão pública encerrar-se-á automaticamente, e o sistema ordenará e divulgará os lances conforme a ordem final de classificação.
- 8.12. Só poderá haver empate entre propostas iguais (não seguidas de lances), ou entre lances finais da fase fechada do modo de disputa aberto e fechado.

EDITAL

- 8.12.1. Havendo eventual empate entre propostas ou lances, o critério de desempate será aquele previsto no art. 60 da Lei nº 14.133, de 2021, nesta ordem:
- 8.12.1.1. disputa final, hipótese em que os licitantes empatados poderão apresentar nova proposta em ato contínuo à classificação;
 - 8.12.1.2. avaliação do desempenho contratual prévio dos licitantes, para a qual deverão preferencialmente ser utilizados registros cadastrais para efeito de atesto de cumprimento de obrigações previstos nesta Lei;
 - 8.12.1.3. desenvolvimento pelo licitante de ações de equidade entre homens e mulheres no ambiente de trabalho, conforme regulamento;
 - 8.12.1.4. desenvolvimento pelo licitante de programa de integridade, conforme orientações dos órgãos de controle.
- 8.12.2. Persistindo o empate, será assegurada preferência, sucessivamente, aos bens e serviços produzidos ou prestados por:
- 8.12.2.1. empresas estabelecidas no território do Estado ou do Distrito Federal do órgão ou entidade da Administração Pública estadual ou distrital licitante ou, no caso de licitação realizada por órgão ou entidade de Município, no território do Estado em que este se localize;
 - 8.12.2.2. empresas brasileiras;
 - 8.12.2.3. empresas que invistam em pesquisa e no desenvolvimento de tecnologia no País;
 - 8.12.2.4. empresas que comprovem a prática de mitigação, nos termos da Lei nº 12.187, de 29 de dezembro de 2009.

9. DOS CRITÉRIOS PARA APLICAÇÃO DE BENEFÍCIOS ÀS ME/EPPs

- 9.1. O licitante que deixar de assinalar o campo da “Declaração de ME/EPP” não terá direito a usufruir do tratamento favorecido previsto na Lei Complementar nº 123, de 2006, mesmo que microempresa, empresa de pequeno porte e equiparadas.
- 9.2. Será concedido tratamento favorecido para as microempresas e empresas de pequeno porte, para as sociedades cooperativas mencionadas no artigo 34 da Lei nº 11.488, de 2007, para o agricultor familiar, o produtor rural pessoa física e para o microempreendedor individual – MEI, nos limites previstos da Lei Complementar nº 123, de 2006, e nos termos estabelecidos no preâmbulo do presente instrumento.
- 9.3. Após a fase de lances, se a proposta mais bem classificada não tiver sido apresentada por microempresa e empresa de pequeno porte, e houver proposta de microempresa ou empresa de pequeno porte que seja igual ou até 5% (cinco por cento) superior à proposta mais bem classificada, proceder-se-á da seguinte forma:
- 9.3.1. A microempresa ou a empresa de pequeno porte mais bem classificada poderá, no prazo de 5 (cinco) minutos, contados do envio da mensagem automática pelo sistema, apresentar uma última oferta, obrigatoriamente inferior à proposta do primeiro colocado, situação em que, atendidas as exigências habilitatórias e observado o valor estimado para a contratação, será adjudicado em seu favor o objeto deste procedimento.

EDITAL

- 9.3.2. Não sendo vencedora a microempresa ou a empresa de pequeno porte mais bem classificada, na forma da subcondição anterior, o sistema, de forma automática, convocará as licitantes remanescentes que porventura se enquadrem na situação descrita nesta condição, na ordem classificatória, para o exercício do mesmo direito.
- 9.3.3. No caso de equivalência dos valores apresentados pelas microempresas ou empresas de pequeno porte que se encontrem no intervalo estabelecido nesta condição, o sistema fará um sorteio eletrônico, definindo e convocando automaticamente a vencedora para o encaminhamento da oferta final do desempate.
- 9.3.4. A convocada que não apresentar proposta dentro do prazo de 05 (cinco) minutos, controlados pelo Sistema, decairá do direito previsto nos artigos 44 e 45 da Lei Complementar n.º 123/2006.
- 9.3.5. Na hipótese de não contratação nos termos previstos neste item, o procedimento licitatório prossegue com as demais licitantes.
- 9.4. **No preâmbulo do presente instrumento constam todos os benefícios específicos que serão aplicados às microempresas e empresas de pequeno porte, e conforme cada benefício seguirão regras específicas, conforme estabelecido nos itens subsequentes.**
- 9.5. Quando aplicado o benefício de itens/lotos destinados à participação exclusiva para MEI/ME/EPP, com valores totais até R\$ 80.000,00 (oitenta mil reais), proceder-se-á da seguinte forma:
- 9.5.1. Em atendimento ao disposto no artigo 48, I, da Lei Complementar nº 123, de 14 de dezembro de 2006, todos os itens/lotos cujo valor total seja de até R\$ 80.000,00 (oitenta mil reais), serão destinados exclusivamente à participação de microempresas e empresas de pequeno porte.
- 9.6. Quando aplicado o benefício de Itens/Lotes com reserva de cotas destinados a participação exclusivamente para MEI/ME/EPP, proceder-se-á da seguinte forma:
- 9.6.1. Em atendimento ao disposto no artigo 48, III, da Lei Complementar nº 123, de 14 de dezembro de 2006, todos os itens/lotos cujo valor total seja superior a R\$ 80.000,00 (oitenta mil reais), serão divididos em cotas para participação exclusiva de microempresas e empresas de pequeno porte, conforme percentual estabelecido no preâmbulo deste instrumento.
- 9.6.2. Para a cota reservada para microempresas e empresas de pequeno porte, a proposta comercial deverá ser apresentada separadamente, para cada item/lote, conforme itens relacionados no Termo de Referência/Projeto Básico.
- 9.6.3. Não havendo vencedor para a cota reservada, esta poderá ser adjudicada ao vencedor da cota principal, ou diante de sua recusa, aos licitantes remanescentes, desde que pratiquem preço do primeiro colocado.
- 9.6.4. Se a mesma licitante vencer a cota reservada e a cota principal, a contratação se dará pelo menor preço ofertado.
- 9.7. Quando aplicado o benefício de prioridade de contratação para MEI/ME/EPP sediadas local ou regionalmente, até o limite de 10% (dez por cento) do melhor preço válido, proceder-se-á da seguinte forma:
- 9.7.1. Após a fase de lances, se a proposta mais bem classificada não tiver sido apresentada por microempresa ou empresa de pequeno sediada no âmbito local ou regional, e

EDITAL

houver proposta de microempresa ou empresa de pequeno porte sediada localmente ou regionalmente, que seja igual ou até 10% (dez por cento) superior à proposta mais bem classificada, será dada PRIORIDADE de contratação da microempresa ou empresa de pequeno porte sediada localmente ou regionalmente, com a declaração de vencedor do item.

- 9.7.2. No preâmbulo deste instrumento convocatório está definido se o presente benefício será aplicado somente em âmbito local ou regional.
- 9.8. A participação nos itens/lotos expressamente reservados às microempresas e empresas de pequeno porte, por licitante que não se enquadra na definição legal reservada a essas categorias, configura fraude ao certame, sujeitando a mesma à aplicação de penalidade de impedimento de licitar e contratar com esta Prefeitura Municipal, sem prejuízo das multas previstas neste Edital e das demais cominações legais.

10. DA NEGOCIAÇÃO

- 10.1. A negociação será realizada por meio do sistema, podendo ser acompanhada pelos demais licitantes.
- 10.2. O Agente de Contratação poderá encaminhar contraproposta diretamente à licitante que tenha apresentado o lance mais vantajoso, observado o critério de julgamento e o valor estimado para a contratação.
- 10.3. Na hipótese da proposta do primeiro colocado permanecer acima do preço máximo ou inferior ao desconto definido para a contratação, o Agente de Contratação poderá negociar condições mais vantajosas, após definido o resultado do julgamento.
- 10.3.1. A negociação poderá ser feita com os demais licitantes, segundo a ordem de classificação inicialmente estabelecida, quando o primeiro colocado, mesmo após a negociação, for desclassificado em razão de sua proposta permanecer acima do preço máximo definido pela Administração.
- 10.4. O resultado da negociação será divulgado a todos os licitantes e anexado aos autos do processo licitatório.
- 10.5. A licitante classificada provisoriamente em primeiro lugar deverá encaminhar a proposta de preço adequada ao último lance no prazo mínimo de 2h (duas horas), acompanhada, se for o caso, dos documentos complementares, quando necessários à confirmação daqueles exigidos neste Edital, contado da convocação efetuada pelo Agente de Contratação.
- 10.5.1. O prazo estabelecido poderá ser prorrogado pelo Agente de Contratação por solicitação justificada do licitante, formulada antes do fim do prazo, e formalmente aceita.
- 10.5.2. A licitante que abandonar o certame, deixando de enviar a documentação indicada nesta seção, será desclassificada e sujeitar-se-á às sanções previstas neste Edital.
- 10.6. Após a negociação do preço, o Agente de Contratação iniciará a fase de aceitação e julgamento da proposta.

11. DA FASE DE JULGAMENTO

- 11.1. Encerrada a etapa de negociação, o Agente de Contratação verificará se o licitante provisoriamente classificado em primeiro lugar atende às condições de participação no certame, conforme previsto

EDITAL

no art. 14 da Lei nº 14.133/2021, legislação correlata e as Condições de Participação deste edital, especialmente quanto à existência de sanção que impeça a participação no certame ou a futura contratação, mediante a consulta aos seguintes cadastros:

- 11.1.1. Consulta Consolidada de Pessoa Jurídica do Tribunal de Contas da União;
 - 11.1.2. Cadastro Nacional de Empresas Inidôneas e Suspensas – CEIS, mantido pela Controladoria-Geral da União; e
 - 11.1.3. Cadastro Nacional de Empresas Punidas – CNEP, mantido pela Controladoria-Geral da União;
- 11.2. A consulta aos cadastros será realizada em nome da empresa licitante e de seu sócio majoritário, por força da vedação de que trata o artigo 12 da Lei nº 8.429, de 1992
- 11.3. Caso conste na Consulta de Situação do licitante a existência de Ocorrências Impeditivas Indiretas, o Agente de Contratação diligenciará para verificar se houve fraude por parte das empresas apontadas no Relatório de Ocorrências Impeditivas Indiretas.
- 11.3.1. A tentativa de burla será verificada por meio dos vínculos societários, linhas de fornecimento similares, dentre outros.
 - 11.3.2. O licitante será convocado para manifestação previamente a uma eventual desclassificação.
- 11.4. Constatada a existência de sanção, o licitante será reputado inabilitado, por falta de condição de participação.
- 11.5. Na hipótese de inversão das fases de habilitação e julgamento, caso atendidas as condições de participação, será iniciado o procedimento de habilitação.
- 11.6. Caso o licitante provisoriamente classificado em primeiro lugar tenha se utilizado de algum tratamento favorecido às ME/EPPs, o Agente de Contratação verificará se faz jus ao benefício, em conformidade com este Edital.
- 11.7. Verificadas as condições de participação e de utilização do tratamento favorecido, o Agente de Contratação examinará a proposta classificada em primeiro lugar quanto à adequação ao objeto e à compatibilidade do preço em relação ao máximo estipulado para contratação neste Edital e em seus anexos.
- 11.7.1. Para fins de análise da proposta quanto ao cumprimento das especificações do objeto, poderá ser colhida a manifestação escrita do setor requisitante do serviço ou da área especializada no objeto.
 - 11.7.1.1. Na hipótese de necessidade de suspensão da sessão pública para a realização de diligências, com vistas ao saneamento das propostas, a sessão pública somente poderá ser reiniciada mediante aviso prévio no sistema com antecedência, e a ocorrência será registrada em ata;
- 11.8. O Agente de Contratação poderá convocar o licitante para enviar documento digital complementar, por meio de funcionalidade disponível no sistema, em prazo indicado no Chat, sob pena de não aceitação da proposta.
- 11.8.1. Dentre os documentos passíveis de solicitação pelo Agente de Contratação, destacam-se os que contenham as características do material ofertado, tais como marca, modelo, tipo, fabricante e procedência, além de outras informações pertinentes, a exemplo de catálogos, folhetos ou propostas, encaminhados por meio eletrônico, ou, se for o caso,

EDITAL

- por outro meio e prazo indicados pelo Agente de Contratação, sem prejuízo do seu ulterior envio pelo sistema eletrônico, sob pena de não aceitação da proposta
- 11.8.2. Não se admitirá proposta que apresente valores simbólicos, irrisórios ou de valor zero, incompatíveis com os preços de mercado, exceto quando se referirem a materiais e instalações de propriedade da licitante, para os quais ela renuncie à parcela ou à totalidade de remuneração.
- 11.8.3. Considerar-se-á inexequível a proposta que não possa ter demonstrado sua viabilidade por meio de documentação que comprove que os custos envolvidos na contratação são coerentes com os de mercado do objeto deste procedimento de contratação.
- 11.8.4. Antes de desclassificar a proposta de preços e/ou lance ofertado, será oportunizado, em caráter de diligência, à empresa licitante de melhor oferta que apresente documento(s) que comprove(m) que o(s) preço(s) ofertado(s) não é(são) inexequível(eis).
- 11.9. Será desclassificada a proposta que:
- 11.9.1. não corrigir ou não justificar eventuais falhas apontadas pelo Agente de Contratação;
- 11.9.2. contiver vícios insanáveis;
- 11.9.3. não obedecer às especificações técnicas contidas no Termo de Referência/Projeto Básico;
- 11.9.4. não tiverem sua exequibilidade demonstrada, quando exigido pela Administração;
- 11.9.5. com valor unitário ou global com preços manifestamente inexequíveis
- 11.9.5.1. Considerar-se-á inexequível a proposta que não possa ter demonstrado sua viabilidade por meio de documentação que comprove que os custos envolvidos na contratação são coerentes com os de mercado do objeto deste procedimento de contratação.
- 11.9.5.2. Antes de desclassificar a proposta de preços e/ou lance ofertado, será oportunizado, em caráter de diligência, à empresa licitante de melhor oferta que apresente documento(s) que comprove(m) que o(s) preço(s) ofertado(s) não é(são) inexequível(eis).
- 11.9.6. apresentar desconformidade com quaisquer outras exigências deste Edital ou seus anexos, desde que insanável.
- 11.10. No caso de obras e serviços de engenharia, é indício de inexequibilidade das propostas valores inferiores à **75% (setenta e cinco por cento)** do valor orçado pela Administração.
- 11.10.1. inexequibilidade, na hipótese de que trata o caput, só será considerada após diligência do Agente de Contratação, que comprove:
- 11.10.1.1. que o custo do licitante ultrapassa o valor da proposta; e
- 11.10.1.2. inexistirem custos de oportunidade capazes de justificar o vulto da oferta.
- 11.11. Caso o custo global estimado do objeto licitado tenha sido decomposto em seus respectivos custos unitários por meio de Planilha de Custos e Formação de Preços elaborada pela Administração, o licitante classificado em primeiro lugar será convocado para apresentar Planilha por ele elaborada, com os respectivos valores adequados ao valor final da sua proposta, sob pena de não aceitação da proposta.

EDITAL

- 11.12. Erros no preenchimento da planilha não constituem motivo para a desclassificação da proposta. A planilha poderá ser ajustada pelo fornecedor, no prazo indicado pelo sistema, desde que não haja majoração do preço e que se comprove que este é o bastante para arcar com todos os custos da contratação;
- 11.12.1. O ajuste de que trata este dispositivo se limita a sanar erros ou falhas que não alterem a substância das propostas;
- 11.12.2. Considera-se erro no preenchimento da planilha passível de correção a indicação de recolhimento de impostos e contribuições na forma do Simples Nacional, quando não cabível esse regime.
- 11.13. Caso o Termo de Referência/Projeto Básico exija a apresentação de amostra, o licitante classificado em primeiro lugar deverá apresentá-la, conforme disciplinado no Termo de Referência/Projeto Básico, sob pena de não aceitação da proposta.
- 11.13.1. Por meio de mensagem no sistema, será divulgado o local e horário de realização do procedimento para a avaliação das amostras, cuja presença será facultada a todos os interessados, incluindo os demais licitantes.
- 11.13.2. Os resultados das avaliações serão divulgados por meio de mensagem no sistema.
- 11.13.3. No caso de não haver entrega da amostra ou ocorrer atraso na entrega, sem justificativa aceita pelo Agente de Contratação, ou havendo entrega de amostra fora das especificações previstas neste Edital, a proposta do licitante será recusada.
- 11.13.4. Se a(s) amostra(s) apresentada(s) pelo primeiro classificado não for(em) aceita(s), o Agente de Contratação analisará a aceitabilidade da proposta ou lance ofertado pelo segundo classificado. Seguir-se-á com a verificação da(s) amostra(s) e, assim, sucessivamente, até a verificação de uma que atenda às especificações constantes no Termo de Referência/Projeto Básico.

12. DA FASE DE HABILITAÇÃO

- 12.1. **Os documentos previstos no Termo de Referência/Projeto Básico, necessários e suficientes para demonstrar a capacidade do licitante de realizar o objeto da licitação, serão exigidos para fins de habilitação, nos termos dos arts. 62 a 70 da Lei nº 14.133, de 2021.**
- 12.2. A regra para o momento de envio dos documentos de habilitação é aquela definida no preâmbulo deste edital, podendo ou não anteceder as fases de apresentação de propostas e lances nos termos do art. 17, §1º, da Lei nº 14.133, de 2021.
- 12.3. Os documentos relativos à regularidade fiscal que constem do Termo de Referência/Projeto Básico somente serão exigidos, em qualquer caso, em momento posterior ao julgamento das propostas, e apenas do licitante mais bem classificado.
- 12.3.1. Respeitada a exceção do subitem anterior, relativa à regularidade fiscal, quando a fase de habilitação anteceder as fases de apresentação de propostas e lances e de julgamento, a verificação ou exigência do presente subitem ocorrerá em relação a todos os licitantes.
- 12.4. Havendo a necessidade de envio de documentos de habilitação complementares, necessários à confirmação daqueles exigidos neste Edital e já apresentados, o licitante será convocado a encaminhá-los, em formato digital, via sistema, em 2 (duas) horas.

EDITAL

- 12.5. Somente haverá a necessidade de comprovação do preenchimento de requisitos mediante apresentação dos documentos originais ou cópias autenticadas quando houver dúvida em relação à integridade do documento digital.
- 12.5.1. Os originais ou cópias autenticadas, caso sejam solicitados, deverão ser encaminhados para a Comissão Permanente de Licitação, situada no endereço indicado no rodapé deste edital.
- 12.6. Após a entrega dos documentos para habilitação, não será permitida a substituição ou a apresentação de novos documentos, salvo em sede de diligência, para (Lei 14.133/21, art. 64)
- 12.6.1. complementação de informações acerca dos documentos já apresentados pelos licitantes e desde que necessária para apurar fatos existentes à época da abertura do certame; e
- 12.6.2. atualização de documentos cuja validade tenha expirado após a data de recebimento das propostas;
- 12.7. Não serão aceitos documentos de habilitação com indicação de CNPJ/CPF diferentes, salvo aqueles legalmente permitidos.
- 12.8. Se o licitante for a matriz, todos os documentos deverão estar em nome da matriz, e se o licitante for a filial, todos os documentos deverão estar em nome da filial, exceto aqueles documentos que, pela própria natureza, comprovadamente, forem emitidos somente em nome da matriz.
- 12.9. Na análise dos documentos de habilitação, a comissão de contratação poderá sanar erros ou falhas, que não alterem a substância dos documentos e sua validade jurídica, mediante decisão fundamentada, registrada em ata e acessível a todos, atribuindo-lhes eficácia para fins de habilitação e classificação.
- 12.10. Na hipótese de o licitante não atender às exigências para habilitação, o Agente de Contratação examinará a proposta subsequente e assim sucessivamente, na ordem de classificação, até a apuração de uma proposta que atenda ao presente edital.
- 12.11. Quando permitida a participação de empresas estrangeiras que não funcionem no País, as exigências de habilitação serão atendidas mediante documentos equivalentes, inicialmente apresentados em tradução livre.
- 12.11.1. Na hipótese de o licitante vencedor ser empresa estrangeira que não funcione no País, para fins de assinatura do contrato, os documentos exigidos para a habilitação serão traduzidos por tradutor juramentado no País e apostilados nos termos do disposto no Decreto nº 8.660, de 29 de janeiro de 2016, ou de outro que venha a substituí-lo, ou consularizados pelos respectivos consulados ou embaixadas.
- 12.12. Quando permitida a participação de consórcio de empresas, a habilitação técnica, quando exigida, será feita por meio do somatório dos quantitativos de cada consorciado e, para efeito de habilitação econômico-financeira, quando exigida, será observado o somatório dos valores de cada consorciado.
- 12.12.1. Se o consórcio não for formado integralmente por microempresas ou empresas de pequeno porte e o termo de referência/projeto básico exigir requisitos de habilitação econômico-financeira, haverá um acréscimo de 10% para o consórcio em relação ao valor exigido para os licitantes individuais.

EDITAL

- 12.13. A existência de restrição relativamente à regularidade fiscal e trabalhista não impede que a licitante qualificada como microempresa ou empresa de pequeno porte seja declarada vencedora, uma vez que atenda a todas as demais exigências do edital.
- 12.13.1. A declaração do vencedor acontecerá no momento imediatamente posterior à fase de habilitação.
- 12.14. Caso a proposta mais vantajosa seja ofertada por licitante qualificada como microempresa ou empresa de pequeno porte, e uma vez constatada a existência de alguma restrição no que tange à regularidade fiscal e trabalhista, a mesma será convocada para, no prazo de 5 (cinco) dias úteis, após a declaração do vencedor, comprovar a regularização.
- 12.14.1. O prazo poderá ser prorrogado por igual período, a critério da administração pública, quando requerida pelo licitante, mediante apresentação de justificativa.
- 12.15. A não-regularização fiscal e trabalhista no prazo previsto no subitem anterior acarretará a inabilitação do licitante, sem prejuízo das sanções previstas neste Edital, sendo facultada a convocação dos licitantes remanescentes, na ordem de classificação.
- 12.15.1. Se, na ordem de classificação, seguir-se outra microempresa, empresa de pequeno porte ou sociedade cooperativa com alguma restrição na documentação fiscal e trabalhista, será concedido o mesmo prazo para regularização.
- 12.16. Havendo necessidade de analisar minuciosamente os documentos exigidos, o Agente de Contratação suspenderá a sessão, informando no "chat" a nova data e horário para a continuidade da mesma
- 12.17. Será inabilitado o licitante que não comprovar sua habilitação, seja por não apresentar quaisquer dos documentos exigidos, ou apresentá-los em desacordo com o estabelecido neste Edital.
- 12.18. Nos itens não exclusivos a microempresas e empresas de pequeno porte, em havendo inabilitação, haverá nova verificação, pelo sistema, da eventual ocorrência do empate ficto, previsto nos artigos 44 e 45 da LC nº 123, de 2006, seguindo-se a disciplina antes estabelecida para aceitação da proposta subsequente.
- 12.19. O licitante provisoriamente vencedor em um item, que estiver concorrendo em outro item, ficará obrigado a comprovar os requisitos de habilitação cumulativamente, especialmente quanto ao capital social ou patrimônio líquido mínimo, quando assim o edital exigir, isto é, somando as exigências do item em que venceu às do item em que estiver concorrendo, e assim sucessivamente, sob pena de inabilitação, além da aplicação das sanções cabíveis.
- 12.20. Constatado o atendimento às exigências de habilitação fixadas no Edital, o licitante será declarado vencedor.

13. DA AMOSTRA

- 13.1. As regras relacionadas a apresentação de amostras são as estabelecidas no Termo de Referência/Projeto Básico, anexo a este Edital.

14. DA VISITA TÉCNICA

- 14.1. As regras relacionadas a visita técnica são as estabelecidas no Termo de Referência/Projeto Básico, anexo a este Edital.

EDITAL

15. DOS RECURSOS

- 15.1. A interposição de recurso referente ao julgamento das propostas, à habilitação ou inabilitação de licitantes, à anulação ou revogação da licitação, observará o disposto no art. 165 da Lei nº 14.133, de 2021.
- 15.2. Declarada a vencedora, o Agente de Contratação abrirá prazo não inferior a 10 (dez) minutos, durante o qual qualquer licitante poderá em campo próprio do sistema, manifestar sua intenção de recurso.
 - 15.2.1. a intenção de recorrer deverá ser manifestada imediatamente, sob pena de preclusão;
 - 15.2.2. A falta de manifestação do licitante quanto à intenção de recorrer importará a preclusão desse direito e autoriza o Agente de Contratação a adjudicar o objeto ao licitante vencedor.
- 15.3. A licitante que manifestar a intenção de recurso deverá registrar as razões do recurso, em campo próprio do sistema, no prazo de 3 (três) dias úteis, ficando as demais licitantes, desde logo, intimadas a apresentar contrarrazões, também via sistema, em igual prazo, que começará a correr na data de intimação pessoal ou de divulgação da interposição do recurso.
 - 15.3.1. O prazo para apresentação das razões recursais será iniciado na data de intimação ou de lavratura da ata de habilitação ou inabilitação
 - 15.3.2. Na hipótese de adoção da inversão de fases prevista no § 1º do art. 17 da Lei nº 14.133, de 2021, o prazo para apresentação das razões recursais será iniciado na data de intimação da ata de julgamento.
- 15.4. O recurso será dirigido à autoridade que tiver editado o ato ou proferido a decisão recorrida, a qual poderá reconsiderar sua decisão no prazo de 3 (três) dias úteis, ou, nesse mesmo prazo, encaminhar recurso para a autoridade superior, a qual deverá proferir sua decisão no prazo de 10 (dez) dias úteis, contado do recebimento dos autos.
- 15.5. Os recursos interpostos fora do prazo não serão conhecidos.
- 15.6. O recurso e o pedido de reconsideração terão efeito suspensivo do ato ou da decisão recorrida até que sobrevenha decisão final da autoridade competente
- 15.7. O acolhimento do recurso implicará a invalidação apenas dos atos insuscetíveis de aproveitamento.
- 15.8. Os autos do processo permanecerão com vista franqueada aos interessados no sítio eletrônico com endereço no preâmbulo deste instrumento.

16. DAS INFRAÇÕES ADMINISTRATIVAS E SANÇÕES

- 16.1. Comete infração administrativa, nos termos da lei, o licitante que, com dolo ou culpa:
 - 16.1.1. deixar de entregar a documentação exigida para o certame ou não entregar qualquer documento que tenha sido solicitado pelo Agente de Contratação durante o certame;
 - 16.1.2. salvo em decorrência de fato superveniente devidamente justificado, não manter a proposta em especial quando:
 - 16.1.2.1. não enviar a proposta adequada ao último lance ofertado ou após a negociação;
 - 16.1.2.2. recusar-se a enviar o detalhamento da proposta quando exigível;
 - 16.1.2.3. pedir para ser desclassificado quando encerrada a etapa competitiva; ou

EDITAL

- 16.1.2.4. deixar de apresentar amostra;
- 16.1.2.5. apresentar proposta ou amostra em desacordo com as especificações do edital;
- 16.1.3. não celebrar o contrato ou não entregar a documentação exigida para a contratação, quando convocado dentro do prazo de validade de sua proposta;
 - 16.1.3.1. recusar-se, sem justificativa, a assinar o contrato, ou a aceitar ou retirar o instrumento equivalente no prazo estabelecido pela Administração;
- 16.1.4. apresentar declaração ou documentação falsa exigida para o certame ou prestar declaração falsa durante a licitação
- 16.1.5. fraudar a licitação
- 16.1.6. comportar-se de modo inidôneo ou cometer fraude de qualquer natureza, em especial quando:
 - 16.1.6.1. agir em conluio ou em desconformidade com a lei;
 - 16.1.6.2. induzir deliberadamente a erro no julgamento;
 - 16.1.6.3. apresentar amostra falsificada ou deteriorada;
- 16.1.7. praticar atos ilícitos com vistas a frustrar os objetivos da licitação
- 16.1.8. praticar ato lesivo previsto no art. 5º da Lei n.º 12.846, de 2013.
- 16.2. Com fulcro na Lei nº 14.133, de 2021, a Administração poderá, garantida a prévia defesa, aplicar aos licitantes e/ou adjudicatários as seguintes sanções, sem prejuízo das responsabilidades civil e criminal:
 - 16.2.1. advertência;
 - 16.2.2. multa;
 - 16.2.3. impedimento de licitar e contratar e
 - 16.2.4. declaração de inidoneidade para licitar ou contratar, enquanto perdurarem os motivos determinantes da punição ou até que seja promovida sua reabilitação perante a própria autoridade que aplicou a penalidade.
- 16.3. Na aplicação das sanções serão considerados:
 - 16.3.1. a natureza e a gravidade da infração cometida.
 - 16.3.2. as peculiaridades do caso concreto
 - 16.3.3. as circunstâncias agravantes ou atenuantes
 - 16.3.4. os danos que dela provierem para a Administração Pública
 - 16.3.5. a implantação ou o aperfeiçoamento de programa de integridade, conforme normas e orientações dos órgãos de controle.
- 16.4. A multa será recolhida em percentual de 0,5% a 30% incidente sobre o valor do contrato licitado, recolhida no prazo máximo de 10 (dez) dias úteis, a contar da comunicação oficial.
 - 16.4.1. Para as infrações previstas nos itens 20.1.1, 20.1.2 e 20.1.3, a multa será de 0,5% a 15% do valor do contrato licitado.
 - 16.4.2. Para as infrações previstas nos itens 20.1.4, 20.1.5, 20.1.6, 20.1.7 e 20.1.8, a multa será de 15% a 30% do valor do contrato licitado.
- 16.5. As sanções de advertência, impedimento de licitar e contratar e declaração de inidoneidade para licitar ou contratar poderão ser aplicadas, cumulativamente ou não, à penalidade de multa.
- 16.6. Na aplicação da sanção de multa será facultada a defesa do interessado no prazo de 15 (quinze) dias úteis, contado da data de sua intimação.

EDITAL

- 16.7. A sanção de impedimento de licitar e contratar será aplicada ao responsável em decorrência das infrações administrativas relacionadas nos itens 20.1.1, 20.1.2 e 20.1.3, quando não se justificar a imposição de penalidade mais grave, e impedirá o responsável de licitar e contratar no âmbito desta Administração Pública direta e indireta, pelo prazo máximo de 3 (três) anos.
- 16.8. Poderá ser aplicada ao responsável a sanção de declaração de inidoneidade para licitar ou contratar, em decorrência da prática das infrações dispostas nos itens 18.1.4, 18.1.5, 18.1.6, 18.1.7 e 18.1.8, bem como pelas infrações administrativas previstas nos itens 18.1.1, 18.1.2 e 18.1.3 que justifiquem a imposição de penalidade mais grave que a sanção de impedimento de licitar e contratar, cuja duração observará o prazo previsto no art. 156, §5º, da Lei n.º 14.133/2021.
- 16.9. A recusa injustificada do adjudicatário em assinar o contrato, ou em aceitar ou retirar o instrumento equivalente no prazo estabelecido pela Administração, descrita no item 18.1.3, caracterizará o descumprimento total da obrigação assumida e o sujeitará às penalidades e à imediata perda da garantia de proposta em favor desta Administração.
- 16.10. A apuração de responsabilidade relacionadas às sanções de impedimento de licitar e contratar e de declaração de inidoneidade para licitar ou contratar demandará a instauração de processo de responsabilização a ser conduzido por comissão composta por 2 (dois) ou mais servidores estáveis, que avaliará fatos e circunstâncias conhecidos e intimará o licitante ou o adjudicatário para, no prazo de 15 (quinze) dias úteis, contado da data de sua intimação, apresentar defesa escrita e especificar as provas que pretenda produzir.
- 16.11. Caberá recurso no prazo de 15 (quinze) dias úteis da aplicação das sanções de advertência, multa e impedimento de licitar e contratar, contado da data da intimação, o qual será dirigido à autoridade que tiver proferido a decisão recorrida, que, se não a reconsiderar no prazo de 5 (cinco) dias úteis, encaminhará o recurso com sua motivação à autoridade superior, que deverá proferir sua decisão no prazo máximo de 20 (vinte) dias úteis, contado do recebimento dos autos.
- 16.12. Caberá a apresentação de pedido de reconsideração da aplicação da sanção de declaração de inidoneidade para licitar ou contratar no prazo de 15 (quinze) dias úteis, contado da data da intimação, e decidido no prazo máximo de 20 (vinte) dias úteis, contado do seu recebimento.
- 16.13. O recurso e o pedido de reconsideração terão efeito suspensivo do ato ou da decisão recorrida até que sobrevenha decisão final da autoridade competente.
- 16.14. A aplicação das sanções previstas neste edital não exclui, em hipótese alguma, a obrigação de reparação integral dos danos causados a essa Administração.

17. DOS ESCLARECIMENTOS E DA IMPUGNAÇÃO AO EDITAL

- 17.1. Até 3 (três) dias úteis antes da data fixada para abertura da sessão pública, qualquer pessoa, física ou jurídica, poderá impugnar o ato convocatório deste procedimento de contratação mediante petição a ser enviada para o endereço eletrônico descrito no preâmbulo do presente edital ou através de campo próprio do sistema.
- 17.2. A resposta à impugnação ou ao pedido de esclarecimento será divulgada em sítio eletrônico oficial no prazo de até 3 (três) dias úteis, limitado ao último dia útil anterior à data da abertura do certame.

EDITAL

- 17.3. Acolhida a impugnação contra este Edital, será designada nova data para a realização do certame, exceto quando, inquestionavelmente, a alteração não afetar a formulação das propostas.
- 17.4. Para a resposta dos esclarecimentos e o julgamento das impugnações o Agente de Contratação será auxiliado pelo setor técnico competente.
- 17.5. As impugnações e pedidos de esclarecimentos não suspendem os prazos previstos no certame.
- 17.5.1. A concessão de efeito suspensivo à impugnação é medida excepcional e deverá ser motivada pelo Agente de Contratação, nos autos do processo de licitação.
- 17.6. As respostas aos pedidos de esclarecimentos serão divulgadas no mural da plataforma utilizada para realização do certame através do endereço <https://licitabaraodegrajauma.com.br/> e vincularão os participantes e a Administração.

18. DISPOSIÇÕES GERAIS

- 18.1. Será divulgada ata da sessão pública no sistema eletrônico.
- 18.2. A Autoridade Competente do Órgão Requisitante compete anular este procedimento de contratação por ilegalidade, de ofício ou por provocação de qualquer pessoa, e revogar o certame por considerá-lo inoportuno ou inconveniente diante de fato superveniente, mediante ato escrito e fundamentado.
- 18.2.1. A anulação do procedimento de contratação induz à extinção do contrato.
- 18.2.2. As licitantes não terão direito à indenização em decorrência da anulação do procedimento licitatório, ressalvado o direito do contratado de boa-fé de ser ressarcido pelos encargos que tiver suportado no cumprimento do contrato.
- 18.3. O Agente de Contratação poderá solicitar parecer de técnicos pertencentes ao quadro de pessoal desta Prefeitura Municipal ou, ainda, de pessoas físicas ou jurídicas estranhas a ela, para orientar sua decisão.
- 18.4. Na contagem dos prazos estabelecidos neste edital e seus anexos, excluir-se-á o dia do início e incluir-se-á o do vencimento. Só se iniciam e vencem os prazos em dias de expediente desta Prefeitura.
- 18.5. O Agente de Contratação ou à Autoridade Superior, no interesse da Administração, poderá releva omissões puramente formais, desde que não comprometam a proposta, a legislação vigente e a lisura desta Licitação, reservando-se o direito de promover diligências destinadas a esclarecer ou a complementar a instrução do processo, em qualquer fase da licitação, vedada a inclusão posterior de documento ou informação que deveria constar no ato da Sessão Pública.
- 18.6. As normas que disciplinam este procedimento de contratação serão sempre interpretadas em favor da ampliação da disputa entre os proponentes, desde que não comprometam o interesse da Administração, a finalidade e a segurança da contratação.
- 18.7. Em caso de discrepância entre os anexos e o Edital prevalecerá a redação deste.
- 18.8. Em se tratando de certame que seja para aquisição de bens de natureza divisível, que possua cota de até vinte e cinco por cento do objeto para a contratação de microempresas e empresas de pequeno porte:

EDITAL

- 18.8.1. Na hipótese de não haver vencedor para a cota reservada, esta poderá ser adjudicada ao vencedor da cota principal ou, diante de sua recusa, aos licitantes remanescentes, desde que pratiquem o preço do primeiro colocado da cota principal.
- 18.8.2. Se a mesma empresa vencer a cota reservada e a cota principal, a contratação das cotas deverá ocorrer pelo menor preço.
- 18.8.3. Será priorizada a aquisição dos produtos das cotas reservadas, ressalvados os casos em que a cota reservada for inadequada para atender as quantidades ou as condições do pedido, justificadamente.
- 18.9. Os documentos eletrônicos produzidos com a utilização de processo de certificação disponibilizado pela ICP-Brasil, nos termos da Medida Provisória nº 2.200-2, de 24 de agosto de 2001, serão recebidos e presumidos verdadeiros em relação aos signatários.
- 18.10. Não havendo expediente ou ocorrendo qualquer fato superveniente que impeça a realização do certame na data marcada, a Sessão será automaticamente transferida para o primeiro dia útil subsequente, no mesmo horário anteriormente estabelecido, desde que não haja comunicação do Agente de Contratação em contrário.
- 18.11. Aplicam-se às cooperativas enquadradas na situação do art. 34 da Lei nº 11.488, de 15 de junho de 2007, todas as disposições relativas às MICROEMPRESAS e EMPRESAS DE PEQUENO PORTE.
- 18.12. Os casos omissos serão decididos pelo Agente de Contratação em conformidade com as disposições constantes das Leis no preâmbulo deste Edital e demais normas pertinentes.
- 18.13. Para quaisquer questões judiciais oriundas do presente Edital, fica eleito o Foro da Comarca de Barão de Grajaú, com exclusão de qualquer outro, por mais privilegiado que seja.
- 18.14. Este Edital será fornecido a qualquer interessado, através dos sítios <https://licitabaraodegrajau.com.br/> e www.baraodegrajau.ma.gov.br.
- 18.15. Os licitantes ficam informados sobre os termos da Lei n.º 12.846, de 1º de agosto de 2013 (Lei Anticorrupção), que dispõe sobre a responsabilização administrativa e civil de pessoas jurídicas pela prática de atos lesivos contra a Administração Pública, em especial, ao constante no art. 5.º, inciso IV, correspondente aos procedimentos licitatórios, indicando que qualquer indício de conluio, ou de outra forma de fraude ao certame, implicará aos envolvidos as penalidades previstas no mencionado diploma legal.

19. ANEXOS

Anexo I	Projeto Básico e seus anexos
Anexo II	Modelo de Proposta de Preços
Anexo III	Minuta do Termo de Contrato

Barão de Grajaú – MA, 30 de março de 2026.

Ruth Otamária da Silva Aires
Diretora do Departamento de Engenharia e Programas

EDITAL

ANEXO I – PROJETO BÁSICO E ANEXOS

EDITAL

PROJETO BÁSICO

OBRAS E SERVIÇOS DE ENGENHARIA, LEI 14.233/2021.

1. DO OBJETO

- 1.1. O presente Projeto Básico visa a contratação de empresa de engenharia para execução de obras de construção de unidades habitacionais no município de Barão de Grajaú/MA, incluindo materiais, mão de obra e demais insumos necessários, conforme projeto aprovado e especificações técnicas, em conformidade com as condições e exigências estabelecidas neste instrumento.
- 1.2. Os serviços objeto desta contratação são caracterizados como comuns, conforme justificativa constante do Estudo Técnico Preliminar.

2. ESPECIFICAÇÕES E ESTIMATIVA DE CONSUMO

- 2.1. O custo estimado total da contratação é de **R\$ 2.730.000,00 (dois milhões e setecentos e trinta mil reais)**, conforme custos unitários descritos na Planilha Orçamentária em anexo e descrição geral na tabela abaixo:

ESPECIFICAÇÕES E ESTIMATIVA DA CONTRATAÇÃO					
ITEM	DESCRIÇÃO	UNIDADE	QUANTIDADE	R\$ UNITÁRIO	R\$ TOTAL
	Construção de unidades habitacionais no município de Barão de Grajaú/MA, incluindo materiais, mão de obra e demais insumos necessários, conforme projeto aprovado e especificações técnicas.	Serviço	01	R\$ 2.730.000,00	R\$ 2.730.000,00
QUANTIDADES POR ÓRGÃO PARTICIPANTE					
Secretaria Municipal de Infraestrutura Quantidade: 1 Valor Total R\$					

DA FUNDAMENTAÇÃO E DESCRIÇÃO DA NECESSIDADE DA CONTRATAÇÃO

- 3.1. A fundamentação e descrições, da solução como um todo, como da necessidade em si, foram pormenorizadas em tópico específico dos Estudos Técnicos Preliminares do atual procedimento.

4. DO ALINHAMENTO COM O PLANEJAMENTO DA ORGANIZAÇÃO

- 4.1. A presente demanda encontra-se alinhada ao planejamento administrativo do Município, sendo compatível com a Lei Orçamentária Anual (LOA) vigente, bem como com as diretrizes institucionais voltadas à promoção de políticas públicas habitacionais.
- 4.2. Destaca-se que a contratação decorre diretamente da adesão do Município ao Programa NOVO PAC – FNHIS, por meio do Termo de Compromisso nº 987373/2025/MCIDADES/CAIXA - Operação 1103486- 99, cujo objeto consiste na produção de unidades habitacionais de interesse social, constituindo obrigação formal previamente assumida pelo ente municipal perante o Governo Federal.

5. DESCRIÇÃO DA SOLUÇÃO, ESPECIFICAÇÃO DOS SERVIÇOS E REQUISITOS

- 5.1. A descrição da solução como um todo considerado o ciclo de vida do objeto e especificação do serviço, bem como os requisitos da contratação, como critérios de sustentabilidade, encontram-se pormenorizada em tópico específico dos Estudos Técnicos Preliminares, apêndice deste Projeto Básico.

6. DA VISTORIA

- 6.1. A avaliação prévia do local de execução dos serviços é imprescindível para o conhecimento pleno das condições e peculiaridades do objeto a ser contratado, sendo assegurado ao interessado o direito de realização de vistoria prévia, acompanhado por servidor designado para esse fim, de segunda à sexta-feira, das 08 às 18 horas.
- 6.2. Serão disponibilizados data e horário diferentes aos interessados em realizar a vistoria prévia.
- 6.3. Para a vistoria, o representante legal da empresa ou responsável técnico deverá estar devidamente identificado, apresentando documento de identidade civil e documento expedido pela empresa comprovando sua habilitação para a realização da vistoria.
- 6.4. Caso o licitante opte por não realizar a vistoria, deverá prestar declaração formal assinada pelo responsável técnico do licitante acerca do conhecimento pleno das condições e peculiaridades da contratação.
- 6.5. A não realização da vistoria não poderá embasar posteriores alegações de desconhecimento das instalações, dúvidas ou esquecimentos de quaisquer detalhes dos locais da prestação dos serviços, devendo o contratado assumir os ônus dos serviços decorrentes.

7. GARANTIA DA CONTRATAÇÃO

- 7.1. Em conformidade com o art. 58 c/c art. 96, §1º, da Lei nº 14.133/2021, os licitantes deverão apresentar garantia de manutenção da proposta, equivalente a 1% (um por cento) do valor estimado da contratação, que deverá ser enviada concomitantemente ao cadastramento da proposta inicial no sistema.
- 7.2. A garantia poderá ser prestada, a critério do licitante, por uma das seguintes modalidades:
- Caução em dinheiro ou em títulos da dívida pública;
 - Seguro-garantia; ou
 - Fiança bancária.
- 7.3. A garantia deverá ter validade mínima de 120 (cento e vinte) dias, contados da data de apresentação da proposta.
- 7.4. A garantia será executada caso o licitante retire sua proposta dentro do prazo de validade; ou recuse-se a assinar o contrato nas condições estabelecidas.
- 7.5. A não apresentação da garantia de proposta nos termos deste item implicará inabilitação do licitante.
- 7.6. A garantia será restituída aos licitantes não vencedores após a homologação do resultado da licitação, e ao vencedor, após a assinatura do contrato.

8. DA SUBCONTRATAÇÃO

- 8.1. Haverá possibilidade de subcontratação de partes da obra até o limite autorizado, em cada caso, pela Administração, sem prejuízo das responsabilidades contratuais e legais, conforme art. 122 da Lei nº 14.133/2021.

9. DA VIGÊNCIA CONTRATUAL

- 9.1. O prazo de vigência da contratação é de **12 (doze) meses**, contados do início da vigência que consta descrita no instrumento contratual, na forma do artigo 105 da Lei nº 14.133, de 2021, com início a partir de sua assinatura, e o prazo de execução será de conforme o cronograma físico-financeiro, ambos podendo ser prorrogados na forma da legislação vigente.
- 9.2. A execução dos serviços será iniciada a partir do recebimento da ordem de serviço, cujas etapas observarão o Cronograma Físico-financeiro parte integrante deste Projeto Básico.
- 9.3. Havendo necessidade o contratado é obrigado a aceitar, nas mesmas condições contratuais, os acréscimos ou supressões que se fizerem necessários, até o limite de 25% (vinte e cinco por cento) do valor inicial atualizado do contrato.
- 9.4. A prorrogação dos prazos de execução e vigência do contrato será precedida da correspondente adequação do cronograma físico-financeiro, bem como de justificativa e autorização da autoridade competente para a celebração do ajuste, devendo ser formalizada nos autos do processo administrativo.
- 9.5. O instrumento contratual oferecerá maior detalhamento das regras que serão aplicadas em relação à vigência da contratação.

10. FORMA E CRITÉRIOS DE SELEÇÃO DO FORNECEDOR E FORMA DE EXECUÇÃO

Forma de seleção e critério de julgamento da proposta

- 10.1. O fornecedor será selecionado por meio da realização de procedimento de **LICITAÇÃO**, na modalidade **CONCORRÊNCIA ELETRÔNICA**, com adoção do critério de julgamento pelo **MENOR PREÇO**.

Forma de execução

- 10.2. O serviço objeto será realizado por execução indireta, no regime de empreitada por preço global.

11. PROPOSTA DE PREÇOS

- 11.1. Os preços propostos deverão incluir todos os custos diretos e indiretos, inclusive os resultantes da incidência de quaisquer fretes, impostos, taxas, contribuições ou obrigações trabalhistas, fiscal e previdenciário a que estiver sujeito, e demais custos que incidam, direta ou indiretamente, na execução do objeto a ser contratado;
- 11.2. A proposta de preço deverá conter a discriminação detalhada dos serviços ofertados, quantidade solicitada, o valor unitário (numérico), valor total (numérico e por extenso), prazo de validade da proposta de no mínimo 90 (noventa) dias e prazo de execução dos serviços.
- 11.3. A licitante classificada provisoriamente em primeiro lugar deverá encaminhar a proposta de preço adequada ao último lance, acompanhada dos seguintes documentos:
 - 11.3.1. Planilha de Custos e Formação de Preços:
 - 11.3.1.1. Na composição dos preços unitários o licitante deverá apresentar discriminadamente as parcelas relativas à mão de obra, materiais, equipamentos e serviços;
 - 11.3.1.2. Nos preços cotados deverão estar incluídos custos operacionais, encargos previdenciários, trabalhistas, tributários, comerciais e quaisquer outros que incidam direta ou indiretamente na execução do objeto e todos os insumos que os compõem, tais como despesas com impostos, taxas, fretes, seguros e quaisquer outros que incidam na contratação do objeto;

- 11.3.1.3. Todos os dados informados pelo licitante em sua planilha deverão refletir com fidelidade os custos especificados e a margem de lucro pretendida;
- 11.3.1.4. Não se admitirá, na proposta de preços, custos identificados mediante o uso da expressão "verba" ou de unidades genéricas.
- 11.3.2. Benefícios e Despesas Indiretas - BDI, detalhando todos os seus componentes, inclusive em forma percentual.

12. EXIGÊNCIAS DE HABILITAÇÃO

- 12.1. A **HABILITAÇÃO JURÍDICA** será comprovada, mediante a apresentação da seguinte documentação:
 - 12.1.1. No caso de **empresário individual**: inscrição no Registro Público de Empresas Mercantis, a cargo da Junta Comercial da respectiva sede;
 - 12.1.2. Em se tratando de **microempreendedor individual – MEI**: Certificado da Condição de Microempreendedor Individual – CCMEI, cuja aceitação ficará condicionada à verificação da autenticidade no sítio www.portaldoempreendedor.gov.br;
 - 12.1.3. No caso de **sociedade empresária**, ato constitutivo, estatuto ou contrato social em vigor, devidamente registrado na Junta Comercial da respectiva sede;
 - 12.1.4. No caso de ser o **participante sucursal, filial ou agência**, inscrição no Registro Público de Empresas Mercantis onde opera, com averbação no Registro onde tem sede a matriz;
 - 12.1.5. No caso de **sociedade simples**: inscrição do ato constitutivo no Registro Civil das Pessoas Jurídicas do local de sua sede, acompanhada de prova da indicação dos seus administradores;
 - 12.1.6. No caso de **cooperativa**: ata de fundação e estatuto social em vigor, com a ata da assembleia que o aprovou, devidamente arquivado na Junta Comercial ou inscrito no Registro Civil das Pessoas Jurídicas da respectiva sede, bem como o registro de que trata o art. 107 da Lei nº 5.764, de 1971;
 - 12.1.7. No caso de **empresa ou sociedade estrangeira** em funcionamento no País: decreto de autorização;
 - 12.1.8. No caso de atividade adstrita a uma legislação específica: ato de registro ou autorização para funcionamento expedido pelo órgão competente.
 - 12.1.9. Os documentos acima deverão estar acompanhados de todas as alterações ou da consolidação respectiva.
- 12.2. A **REGULARIDADE FISCAL, SOCIAL E TRABALHISTA** será comprovada mediante a apresentação dos seguintes documentos:
 - 12.2.1. **Os documentos relativos à regularidade fiscal somente serão exigidos, em momento posterior ao julgamento das propostas, e apenas do licitante mais bem classificado, independente se a fase de habilitação irá ou não anteceder as fases de apresentação de propostas e lances.**
 - 12.2.2. Prova de inscrição no Cadastro Nacional de Pessoa Jurídica (CNPJ), através do Comprovante de Inscrição e de Situação Cadastral, emitido pela Secretaria da Receita Federal do Ministério da Fazenda, comprovando possuir situação cadastral ativa para com a Fazenda Federal, ou no Cadastro de Pessoas Físicas, conforme o caso;

- 12.2.3. Prova de inscrição no Cadastro de Contribuintes Estadual, comprovando possuir Inscrição Habilitada no cadastro de contribuintes estadual, ou Prova de Inscrição no Cadastro de Contribuintes Municipal quando se tratar de prestador de serviço.
- 12.2.4. Prova de regularidade com a Fazenda Federal, mediante apresentação de certidão expedida conjuntamente pela Secretaria da Receita Federal do Brasil (RFB) e pela Procuradoria-Geral da Fazenda Nacional (PGFN), referente a todos os créditos tributários federais e à Dívida Ativa da União (DAU) por elas administrados, inclusive aqueles relativos à Seguridade Social, nos termos da Portaria Conjunta nº 1.751, de 02/10/2014, do Secretário da Receita Federal do Brasil e da Procuradora-Geral da Fazenda Nacional;
- 12.2.5. Prova de regularidade com a Fazenda Estadual, relativa ao domicílio ou sede do licitante, mediante a Certidão Negativa ou Positiva com Efeitos de Negativa de Débitos e Certidão Negativa ou Positiva com Efeitos de Negativa de Débitos da Dívida Ativa, expedida pela Secretaria da Fazenda Estadual;
- 12.2.5.1. Caso o licitante seja considerado isento dos tributos estaduais relacionados ao objeto licitado, deverá comprovar tal condição mediante a apresentação de declaração da Fazenda Estadual do domicílio ou sede do licitante, ou outra equivalente, na forma da lei.
- 12.2.6. Prova de regularidade com a Fazenda Municipal, relativa ao domicílio ou sede do licitante, mediante a Certidão Negativa ou Positiva com Efeitos de Negativa, de Débitos e Certidão Negativa ou Positiva com Efeitos de Negativa de Débitos da Dívida Ativa, expedida pela Secretaria da Fazenda Municipal;
- 12.2.6.1. Caso o licitante seja considerado isento dos tributos municipais relacionados ao objeto licitado, deverá comprovar tal condição mediante a apresentação de declaração da Fazenda Municipal do domicílio ou sede do licitante, ou outra equivalente, na forma da lei.
- 12.2.7. Prova de regularidade relativa ao Fundo de Garantia por Tempo de Serviço (FGTS), mediante Certificado de Regularidade do FGTS – CRF, emitida pela Caixa Econômica Federal;
- 12.2.8. Prova de regularidade com a justiça trabalhista, mediante a apresentação da Certidão Negativa de Débitos Trabalhistas (CNDT), emitida por órgão competente da Justiça do Trabalho (conforme Art. 3º da Lei Nº 12.440/2011);
- 12.2.9. Declaração de que não emprega menor de 18 anos em trabalho noturno, perigoso ou insalubre e não emprega menor de 16 anos, salvo menor, a partir de 14 anos, na condição de aprendiz, nos termos do inciso XXXIII do art. 7º da Constituição Federal;
- 12.2.10. Quando se tratar da subcontratação prevista no art. 48, II, da Lei Complementar n. 123, de 2006, a licitante melhor classificada deverá, também, apresentar a documentação de regularidade fiscal, social e trabalhista das microempresas e/ou empresas de pequeno porte que serão subcontratadas no decorrer da execução do contrato, ainda que exista alguma restrição, aplicando-se o prazo de regularização.
- 12.3. **HABILITAÇÃO ECONÔMICO-FINANCEIRA**, que será comprovada mediante apresentação dos seguintes documentos:
- 12.3.1. Certidão negativa de feitos sobre falência, expedida pelo cartório distribuidor da sede da pessoa jurídica ou de execução patrimonial em caso de pessoas físicas, emitida até

60 (sessenta) dias antes da data da sessão pública ou que esteja dentro do prazo de validade constante da própria certidão;

- 12.3.1.1. Caso admitida participação de Pessoas Físicas ou Sociedade Simples, deverá ser apresentada Certidão Negativa de Insolvência Civil, expedida pelo distribuidor do domicílio ou sede do licitante, desde que admitida a sua participação na licitação.
- 12.3.2. Balanço Patrimonial, Demonstração de Resultado de Exercício (DRE) e demais demonstrações contábeis dos 2 (dois) últimos exercícios sociais apresentados na forma da lei, que comprovem a boa situação financeira da empresa, vedada a sua substituição por balancetes ou balanços provisórios.
- 12.3.2.1. Os documentos referidos no item acima limitar-se-ão ao último exercício no caso de a pessoa jurídica ter sido constituída há menos de 2 (dois) anos.
- 12.3.2.2. As empresas com menos de um exercício financeiro devem cumprir a exigência deste item mediante apresentação de Balanço de Abertura ou do último Balanço Patrimonial levantado, conforme o caso, devidamente registrado na forma da lei.
- 12.3.2.3. As sociedades empresárias enquadradas nas regras da Instrução Normativa RFB nº 2003, de 18 de janeiro de 2021, que dispões sobre a Escrituração Contábil Digital – ECD, para fins fiscais e previdenciários poderão apresentar o balanço patrimonial e os termos de abertura e encerramento do livro diário, em versão digital, obedecidas as normas do parágrafo único do art. 2º da citada instrução quanto a assinatura digital nos referidos documentos, quanto a Certificação de Segurança emitida por entidade credenciada pela infraestrutura de Chaves Públicas – Brasileiras – ICP – Brasil.
- 12.3.3. Declaração, assinada por Profissional área Contábil devidamente registrado no Conselho Regional de Contabilidade, que ateste o atendimento pelo licitante dos índices econômicos nos termos do §1º, art. 69 da Lei 14.133/2021, aplicando fórmulas da seguinte forma:

Índice de Liquidez Geral (≥ 1,00):

$$LG = \frac{\text{Ativo Circulante} + \text{Realizável a Longo Prazo}}{\text{Passivo Circulante} + \text{Passivo Não Circulante}}$$

Índice de Liquidez Corrente (≥ 1,00):

$$LC = \frac{\text{Ativo Circulante}}{\text{Passivo Circulante}}$$

Índice de Solvência Geral (≥ 1,00):

$$SG = \frac{\text{Ativo Total}}{\text{Passivo Circulante} + \text{Passivo Não Circulante}}$$

- 12.3.4. Da análise dos documentos apresentados serão calculados os índices Liquidez Geral (LG), Liquidez Corrente (LC) e Solvência Geral (LG), que deverão apresentar resultado igual ou superior a 1 (um).
- 12.3.5. As empresas que apresentarem resultado do quociente de capacidade econômico-financeira menor do que o exigido, quando de sua habilitação deverão comprovar, considerados os riscos para a administração, patrimônio líquido no valor mínimo de 10% (dez por cento) do valor total dos seus itens ofertados, admitida a atualização para a data de apresentação da proposta através de índices oficiais.
- 12.3.6. O Microempreendedor Individual (MEI) que pretenda auferir os benefícios do tratamento diferenciado previstos na Lei Complementar nº 123 de 2006 estará dispensado da apresentação do balanço patrimonial e das demonstrações contábeis do último exercício.
- 12.4. **A QUALIFICAÇÃO TÉCNICA**, que será comprovada através da apresentação dos seguintes documentos:
- 12.4.1. Declaração de que o licitante tomou conhecimento de todas as informações e das condições locais para o cumprimento das obrigações objeto da licitação.
- 12.4.1.1. A declaração acima poderá ser substituída por declaração formal assinada pelo responsável técnico do licitante acerca do conhecimento pleno das condições peculiares da contratação.
- 12.4.2. Registro ou inscrição da empresa licitante no CREA (Conselho Regional de Engenharia e Agronomia) e/ou CAU (Conselho de Arquitetura e Urbanismo);
- 12.4.3. Comprovação de aptidão **técnica-operacional** para execução de serviço de complexidade tecnológica e operacional equivalente ou superior com o objeto desta contratação, ou com o item pertinente, por meio da apresentação de certidões ou atestados, por pessoas jurídicas de direito público ou privado, ou regularmente emitido(s) pelo conselho profissional competente, quando for o caso.
- 12.4.4. Certificação no PBQP-H Programa Brasileiro da Qualidade e Produtividade do Habitat – Nível A;
- 12.4.5. Certificação no NBR ISO 9001:2015;
- 12.4.6. Para fins da comprovação de que trata este subitem, os atestados deverão dizer respeito a contratos executados com as seguintes características mínimas, por corresponder a 50% (cinquenta por cento) do quantitativo a ser executado no objeto licitado:
- 12.4.6.1. Estaca tipo hélice DN 30cm – 960 m
- 12.4.6.2. Formas Planas Plástica Para Concreto Aparente – 600,00 M²
- 12.4.6.3. Laje Pré-Fabricada Vigota Trelçada Unidirecional Lt12 – 100kgf/Mm² – 476,00 M²
- 12.4.6.4. Anéis Pré-Moldados Em Concreto Armado P/ Reservatório D'água D=2,50m – 7,25 M
- 12.4.7. Os atestados de capacidade técnica poderão ser apresentados em nome da matriz ou da filial do licitante.
- 12.4.8. Comprovação da capacitação **técnico-profissional**, mediante apresentação de Certidão de Acervo Técnico – CAT, expedida pelo CREA ou CAU da região pertinente, nos termos da legislação aplicável, em nome do(s) responsável(is) técnico(s) e/ou membros da

equipe técnica que participarão da execução do serviço, que demonstre a Anotação de Responsabilidade Técnica - ART ou o Registro de Responsabilidade Técnica - RRT, relativo à execução dos serviços que compõem as parcelas de maior relevância técnica e valor significativo da contratação, por corresponder a 50% (cinquenta por cento) do quantitativo a ser executado no objeto licitado, conforme segue:

- 12.4.8.1. Estaca Tipo Hélice DN 30cm
- 12.4.8.2. Formas Planas Plástica Para Concreto Aparente
- 12.4.8.3. Laje Pré-Fabricada Vigota Treliçada Unidirecional Lt12 – 100kgf/Mm2
- 12.4.8.4. Anéis Pré-Moldados Em Concreto Armado P/ Reservatório D'água D=2,50m
- 12.4.9. O(s) profissional(is) indicado(s) na forma supra deverá(ão) participar da obra ou serviço objeto do contrato, e será admitida a sua substituição por profissionais de experiência equivalente ou superior, desde que aprovada pela Administração.
- 12.4.10. O fornecedor disponibilizará todas as informações necessárias à comprovação da legitimidade dos atestados ou certidões, apresentando, quando solicitado pela Administração, cópia do contrato que deu suporte à contratação, endereço atual da CONTRATANTE e local em que foi executado o objeto contratado, dentre outros documentos.
- 12.4.11. Somente poderão ser aceitos atestados de capacidade técnica expedidos após a conclusão do contrato ou se decorrido, no mínimo, um ano do início de sua execução, exceto se houver sido firmado para ser prestado em prazo inferior.
- 12.4.12. Os atestados ou certidões que não possuem as informações mínimas para a sua análise serão objeto de diligência.
- 12.4.13. A comprovação do vínculo profissional do Responsável Técnico será feita mediante cópia da Carteira Profissional ou da Ficha de Registro de Empregados (FRE) que demonstre a identificação do profissional, com o visto do Ministério do Trabalho ou mediante Certidão do Conselho de Classe devidamente atualizada ou Contrato de Trabalho ou Contrato de Prestação de Serviços registrado no respectivo Conselho de Classe da região competente, em que conste o profissional como responsável técnico, ou ainda Declaração (com firma reconhecida) de Contratação Futura do profissional detentor do Atestado apresentado, desde que acompanhada de declaração de anuência expressa do profissional.
- 12.4.14. É vedada a indicação de um mesmo Responsável Técnico para mais de uma licitante, fato este que inabilitará todas as envolvidas;
- 12.5. Além das declarações constantes dos itens específicos acima a licitante deverá apresentar ainda as seguintes declarações, sob pena de inabilitação:
 - 12.5.1. Declaração de que atende aos requisitos de habilitação, e o declarante responderá pela veracidade das informações prestadas, na forma da lei (art. 63, I, da Lei nº 14.133/2021);
 - 12.5.2. Declaração de que cumpre as exigências de reserva de cargos para pessoa com deficiência e para reabilitado da Previdência Social, previstas em lei e em outras normas específicas, na forma da lei (art. 63, IV, da Lei nº 14.133/2021);
 - 12.5.3. Declaração de que suas propostas econômicas compreendem a integralidade dos custos para atendimento dos direitos trabalhistas assegurados na Constituição Federal, nas

leis trabalhistas, nas normas infralegais, nas convenções coletivas de trabalho e nos termos de ajustamento de conduta vigentes na data de entrega das propostas, na forma da lei (art. 63, § 1º, da Lei nº 14.133/2021).

13. MODELO DE EXECUÇÃO DO OBJETO

Condições de Execução

- 13.1. A execução do objeto seguirá a seguinte dinâmica:
- 13.1.1. Início da execução do objeto: Após a assinatura do contrato ou da emissão da ordem de serviço, que indicará a data de início da prestação dos serviços.

Materiais a serem disponibilizados

- 13.2. Todos os materiais, equipamentos e acessórios necessários à execução da obra deverão ser fornecidos pela CONTRATADA, rigorosamente adequados à finalidade a que se destinam e deverão estar enquadrados nas normas, especificações, métodos, padronizações, terminologias e simbologias estabelecidas pela Associação Brasileira de Normas Técnicas – ABNT que lhe sejam aplicáveis. Os mesmos não poderão ser empregados sem a aprovação da FISCALIZAÇÃO, que poderá solicitar os dados necessários à comprovação da natureza, qualidade e o fornecimento de amostras.
- 13.3. Todos os materiais rejeitados pela FISCALIZAÇÃO serão imediatamente removidos do canteiro de obras.

Especificação da garantia do serviço (art. 40, §1º, inciso III, da Lei nº 14.133, de 2021)

- 13.4. O prazo de garantia contratual dos serviços é aquele estabelecido na Lei nº 8.078, de 11 de setembro de 1990 (Código de Defesa do Consumidor).

14. MODELO DE GESTÃO DO CONTRATO

- 14.1. O contrato deverá ser executado fielmente pelas partes, de acordo com as cláusulas avençadas e as normas da Lei nº 14.133, de 2021, e cada parte responderá pelas consequências de sua inexecução total ou parcial.
- 14.2. Em caso de impedimento, ordem de paralisação ou suspensão do contrato, o cronograma de execução será prorrogado automaticamente pelo tempo correspondente, anotadas tais circunstâncias mediante simples apostila.
- 14.3. As comunicações entre o órgão ou entidade e a contratada devem ser realizadas por escrito sempre que o ato exigir tal formalidade, admitindo-se o uso de mensagem eletrônica para esse fim, conforme endereço eletrônico informado pela contratada na sua proposta comercial.
- 14.4. O órgão ou entidade poderá convocar representante da empresa para adoção de providências que devam ser cumpridas de imediato.
- 14.5. Após a assinatura do contrato ou instrumento equivalente, o órgão ou entidade poderá convocar o representante da empresa contratada para reunião inicial para apresentação do plano de fiscalização, que conterá informações acerca das obrigações contratuais, dos mecanismos de fiscalização, das estratégias para execução do objeto, do plano complementar de execução da contratada, quando houver, do método de aferição dos resultados e das sanções aplicáveis, dentre outros.

Preposto

- 14.6. A Contratada designará formalmente o preposto da empresa, antes do início da prestação dos serviços, indicando no instrumento os poderes e deveres em relação à execução do objeto contratado.
- 14.7. A Contratante poderá recusar, desde que justificadamente, a indicação ou a manutenção do preposto da empresa, hipótese em que a Contratada designará outro para o exercício da atividade.

Fiscalização

- 14.8. A execução do contrato deverá ser acompanhada e fiscalizada pelo(s) fiscal(is) do contrato, ou pelos respectivos substitutos (Lei nº 14.133, de 2021, art. 117, caput).
- 14.9. O fiscal do contrato acompanhará a execução do contrato, para que sejam cumpridas todas as condições estabelecidas no contrato, de modo a assegurar os melhores resultados para a Administração bem como:
- 14.9.1. Anotará no histórico de gerenciamento do contrato todas as ocorrências relacionadas à execução do contrato, com a descrição do que for necessário para a regularização das faltas ou dos defeitos observados. (art. 117, §1º da Lei nº 14.133, de 2021).
- 14.9.2. Identificada qualquer inexatidão ou irregularidade, o fiscal do contrato emitirá notificações para a correção da execução do contrato, determinando prazo para a correção.
- 14.9.3. Informará ao gestor do contrato, em tempo hábil, a situação que demandar decisão ou adoção de medidas que ultrapassem sua competência, para que adote as medidas necessárias e saneadoras, se for o caso.
- 14.9.4. Verificará a manutenção das condições de habilitação da contratada, acompanhará o empenho, o pagamento, as garantias, as glosas e a formalização de apostilamento e termos aditivos, solicitando quaisquer documentos comprobatórios pertinentes, caso necessário (Art. 23, I e II, do Decreto nº 11.246, de 2022).
- 14.9.5. No caso de ocorrências que possam inviabilizar a execução do contrato nas datas aprazadas, o fiscal do contrato comunicará o fato imediatamente ao gestor do contrato.
- 14.9.6. Comunicará ao gestor do contrato, em tempo hábil, o término do contrato sob sua responsabilidade, com vistas à renovação tempestiva ou à prorrogação contratual.

Gestor do Contrato

- 14.10. O gestor do contrato coordenará a atualização do processo de acompanhamento e fiscalização do contrato contendo todos os registros formais da execução no histórico de gerenciamento do contrato, a exemplo da ordem de serviço, do registro de ocorrências, das alterações e das prorrogações contratuais, elaborando relatório com vistas à verificação da necessidade de adequações do contrato para fins de atendimento da finalidade da administração.
- 14.11. O gestor do contrato acompanhará os registros realizados pelos fiscais do contrato, de todas as ocorrências relacionadas à execução do contrato e as medidas adotadas, informando, se for o caso, à autoridade superior àquelas que ultrapassem a sua competência.
- 14.12. O gestor do contrato acompanhará a manutenção das condições de habilitação da contratada, para fins de empenho de despesa e pagamento, e anotará os problemas que obstem o fluxo normal da liquidação e do pagamento da despesa no relatório de riscos eventuais.
- 14.13. O gestor do contrato emitirá documento comprobatório da avaliação realizada pelos fiscais quanto ao cumprimento de obrigações assumidas pelo contratado, com menção ao seu desempenho na execução contratual, baseado nos indicadores objetivamente definidos e aferidos, e a eventuais penalidades aplicadas, devendo constar do cadastro de atesto de cumprimento de obrigações.
- 14.14. O gestor do contrato tomará providências para a formalização de processo administrativo de responsabilização para fins de aplicação de sanções, a ser conduzido pela comissão de que trata o art. 158 da Lei nº 14.133, de 2021, ou pelo agente ou pelo setor com competência para tal, conforme o caso.

- 14.15. O gestor do contrato deverá elaborar relatório final com informações sobre a consecução dos objetivos que tenham justificado a contratação e eventuais condutas a serem adotadas para o aprimoramento das atividades da Administração.
- 14.16. O gestor do contrato deverá enviar a documentação pertinente ao setor de contratos para a formalização dos procedimentos de liquidação e pagamento, no valor dimensionado pela fiscalização e gestão nos termos do contrato.

15. DA DOTAÇÃO ORÇAMENTÁRIA

- 15.1. As despesas decorrentes da presente contratação correrão à conta de recursos específicos consignados no Orçamento Geral da Prefeitura Municipal de Barão de Grajaú deste exercício, na dotação abaixo discriminada:

UNIDADE ORÇAMENTÁRIA: Secretaria Municipal de Infraestrutura
PROJETO / ATIVIDADE: Construção de Habitação Popular na Zona Rural.
FONTE DE RECURSO: 1.701 (Estadual)
NATUREZA DA DESPESA: 4.4.90.51.00 Obras e Instalações.

UNIDADE ORÇAMENTÁRIA: Secretaria Municipal de Infraestrutura
PROJETO / ATIVIDADE: Construção de Habitação Popular na Zona Rural.
FONTE DE RECURSO: 1.700 (Federal)
NATUREZA DA DESPESA: 4.4.90.51.00 Obras e Instalações.

UNIDADE ORÇAMENTÁRIA: Secretaria Municipal de Infraestrutura
PROJETO / ATIVIDADE: Construção de Habitação Popular na Zona Rural.
FONTE DE RECURSO: 1.500 (Municipal)
NATUREZA DA DESPESA: 4.4.90.51.00 Obras e Instalações.

UNIDADE ORÇAMENTÁRIA: Secretaria Municipal de Infraestrutura
PROJETO / ATIVIDADE: Construção de Habitação Popular na Zona Urbana.
FONTE DE RECURSO: 1.701 (Estadual)
NATUREZA DA DESPESA: 4.4.90.51.00 Obras e Instalações.

UNIDADE ORÇAMENTÁRIA: Secretaria Municipal de Infraestrutura
PROJETO / ATIVIDADE: Construção de Habitação Popular na Zona Urbana.
FONTE DE RECURSO: 1.700 (Federal)
NATUREZA DA DESPESA: 4.4.90.51.00 Obras e Instalações.

UNIDADE ORÇAMENTÁRIA: Secretaria Municipal de Infraestrutura
PROJETO / ATIVIDADE: Construção de Habitação Popular na Zona Urbana.
FONTE DE RECURSO: 1.500 (Municipal)
NATUREZA DA DESPESA: 4.4.90.51.00 Obras e Instalações.

UNIDADE ORÇAMENTÁRIA: Secretaria Municipal de Infraestrutura

PROJETO / ATIVIDADE: Construção e Ampliação de Sistema de Abastecimento de Água
FONTE DE RECURSO: 1.500
NATUREZA DA DESPESA: 4.4.90.51.00 Obras e Instalações.

UNIDADE ORÇAMENTÁRIA: Secretaria Municipal de Infraestrutura
PROJETO / ATIVIDADE: Construção e Ampliação de Sistema de Abastecimento de Água
FONTE DE RECURSO: 1.700
NATUREZA DA DESPESA: 4.4.90.51.00 Obras e Instalações.

16. DO RECEBIMENTO DO OBJETO

- 16.1. Durante a execução contratual, o fiscal deverá monitorar constantemente o nível de qualidade do serviço para evitar a sua degeneração, devendo intervir para requerer à CONTRATADA a correção das faltas, falhas e irregularidades constatadas;
- 16.2. À CONTRATADA será permitido apresentar justificativa para a prestação do serviço com menor nível de conformidade, a qual poderá ser aceita pelo fiscal, desde que comprovada a excepcionalidade da ocorrência, resultante exclusivamente de fatores imprevisíveis e alheios ao controle do prestador;
- 16.3. A cada relatório circunstanciado ou fatura ou nota fiscal, para fins de pagamento, corresponderá aplicação individualizada do instrumento de aferição da qualidade da prestação do serviço;
- 16.4. O valor devido a título de pagamento mensal à CONTRATADA será mensurado a partir da aplicação das condições do instrumento de aferição da qualidade da prestação do serviço, até um teto mensal para glosa de 10% do custo mensal do contrato;
- 16.5. A aplicação das glosas não compromete a aplicação de outras penalidades a que a CONTRATADA esteja sujeita pelo não cumprimento das obrigações contratuais ou execução insatisfatória dos serviços, nos termos previstos em lei.
- 16.6. O objeto do contrato será recebido provisoriamente, pelo responsável por seu acompanhamento e fiscalização, mediante termo detalhado, quando verificado o cumprimento das exigências de caráter técnico (Art. 140, I, a, da Lei nº 14.133).
 - 16.6.1. O fiscal do contrato realizará o recebimento provisório do objeto do contrato mediante termo detalhado da regularidade do objeto com as exigências contratuais.
 - 16.6.2. Para efeito de recebimento provisório, ao final de cada período de faturamento, o fiscal técnico do contrato irá apurar o resultado das avaliações da execução do objeto e, se for o caso, a análise do desempenho e qualidade do serviço executado realizado em consonância com os indicadores previstos, que poderá resultar no redimensionamento de valores a serem pagos à contratada, registrando em relatório a ser encaminhado ao gestor do contrato.
 - 16.6.3. O serviço executado poderá ser rejeitado, no todo ou em parte, quando em desacordo com as especificações constantes neste Projeto Básico e na proposta, sem prejuízo da aplicação das penalidades.
- 16.7. O objeto do contrato será recebido definitivamente, por servidor ou comissão designada pela autoridade competente, mediante termo detalhado que comprove o atendimento das exigências contratuais.

- 16.7.1. O recebimento definitivo pela Administração não eximirá o projetista ou o consultor da responsabilidade objetiva por todos os danos causados por falha de projeto.
- 16.7.2. O recebimento definitivo pela Administração não eximirá o contratado, pelo prazo mínimo de 5 (cinco) anos da responsabilidade objetiva pela solidez e pela segurança dos materiais e dos serviços executados e pela funcionalidade da construção, da reforma, da recuperação ou da ampliação do bem imóvel, e, em caso de vício, defeito ou incorreção identificados, o contratado ficará responsável pela reparação, pela correção, pela reconstrução ou pela substituição necessárias.
- 16.8. A CONTRATADA deverá concluir os trabalhos referentes as obras objeto deste Projeto Básico dentro do prazo final previsto no Cronograma, constantes do Projeto Executivo e da sua Proposta.
- 16.9. Os prazos estabelecidos nesta Cláusula, só poderão ser objeto de prorrogação, caso o motivo apresentado, devidamente justificado, esteja em uma das hipóteses previstas nos incisos I e II, do art. 124 da Lei nº 14.133/2021.
- 16.10. Com a conclusão dos serviços dentro dos prazos estipulados nesta Cláusula, o Contrato terá automaticamente sua vigência expirada sem necessidade de qualquer notificação.

17. DOS CRITÉRIOS PARA PAGAMENTO

- 17.1. Após comunicação do gestor do contrato e no prazo de até 2 (dois) dias úteis, a CONTRATADA deverá apresentar fatura ou nota fiscal devidamente discriminada, acompanhada das respectivas comprovações de regularidade perante a Receita Federal (e INSS), FGTS e Justiça do Trabalho (Certidão Negativa de Débitos Trabalhistas (CNDT) - Lei nº 12.440/2011).
- 17.2. A Nota Fiscal deve corresponder ao objeto recebido e respectivos valores e quantitativos apurados pela fiscalização.
- 17.3. No caso de divergência, especialmente quando houver adimplemento parcial, o CONTRATANTE notificará a CONTRATADA a sanar o problema em 2 (dois) dias úteis, com suspensão do prazo de pagamento.
- 17.4. Caso a CONTRATADA seja optante pelo Sistema Integrado de Pagamento de Impostos e Contribuições das Microempresas e Empresas de Pequeno Porte – SIMPLES, deverá apresentar com a Nota Fiscal a devida comprovação a fim de evitar a retenção na fonte dos tributos e contribuições, de acordo com a Lei Complementar nº 123/2006.
- 17.5. Quando do pagamento da fatura ou nota fiscal será efetuada a retenção dos valores correspondentes a tributos e contribuições sociais, nos termos legais.
- 17.6. Serão deduzidos dos créditos da CONTRATADA os valores relativos a multas e juros de mora de tributos e contribuições sociais, decorrentes de entrega de faturamento em atraso, configurado por prazo inferior a 10 (dez) dias corridos do vencimento da obrigação.
- 17.7. A primeira fatura dos serviços só será paga com a apresentação da cópia da Anotação de Responsabilidade Técnica - ART da obra junto ao CREA-MA, bem como documentos que comprovem que os serviços foram inscritos no INSS.
- 17.8. O pagamento à CONTRATADA será efetuado após o recebimento definitivo do serviço, em moeda nacional, no prazo de até 30 (dias) dias corridos a contar do atesto da Fatura/Nota Fiscal, por meio de depósito em conta corrente, mediante Ordem Bancária.
- 17.9. O pagamento poderá ser efetuado parcialmente na pendência de liquidação de qualquer obrigação financeira que for imposta à CONTRATADA, em virtude de penalidade ou inadimplência, sem que

- isso gere direito a acréscimos de qualquer natureza.
- 17.10. Qualquer atraso acarretado por parte da CONTRATADA na apresentação da fatura ou nota fiscal, ou dos documentos exigidos como condição para pagamento, importará na interrupção da contagem do prazo de vencimento do pagamento, iniciando novo prazo após a regularização da situação.
- 17.11. O setor competente para proceder o pagamento deve verificar se a Nota Fiscal apresentada expressa os elementos necessários e essenciais do documento, tais como o prazo de validade, a data da emissão, os dados do contrato e do órgão contratante, o período de prestação dos serviços, o valor a pagar; e eventual destaque do valor de retenções tributárias cabíveis.
- 17.12. Havendo erro na apresentação da Nota Fiscal, ou circunstância que impeça a liquidação da despesa, o pagamento ficará sobrestado até que a Contratada providencie as medidas saneadoras. Nesta hipótese, o prazo para pagamento iniciar-se-á após a comprovação da regularização da situação, não acarretando qualquer ônus para a Contratante.
- 17.13. Para efeito de pagamento, considerar-se-á paga a fatura na data da emissão da Ordem Bancária.
- 17.14. Não havendo regularização ou sendo a defesa considerada improcedente, a contratante deverá comunicar aos órgãos responsáveis pela fiscalização da regularidade fiscal quanto à inadimplência da contratada, bem como quanto à existência de pagamento a ser efetuado, para que sejam acionados os meios pertinentes e necessários para garantir o recebimento de seus créditos.
- 17.15. Persistindo a irregularidade, a contratante deverá adotar as medidas necessárias à rescisão contratual nos autos do processo administrativo correspondente, assegurada à contratada a ampla defesa.
- 17.16. Havendo a efetiva execução do objeto, os pagamentos serão realizados normalmente, até que se decida pela rescisão do contrato, caso a contratada não regularize sua situação junto aos órgãos competentes.
- 17.17. É vedado o pagamento, a qualquer título, por serviços prestados, à empresa privada que tenha em seu quadro societário servidor público da ativa do órgão contratante, com fundamento na Lei de Diretrizes Orçamentárias vigente.
- 17.18. Nos casos de eventuais atrasos de pagamento, desde que a CONTRATADA não tenha concorrido de alguma forma para tanto, fica convencionada a taxa de atualização financeira devida pelo CONTRATANTE, mediante a aplicação da seguinte fórmula:

$EM = I \times N \times VP$, sendo:

$$I = \frac{TX}{100 \times 365}$$

Assim apurado:

$$I = \frac{6}{100} \approx 0,00016438$$

Em que:

I = Índice de atualização financeira;

TX = Percentual da taxa de juros de mora anual = 6%;

EM = Encargos moratórios;

N = Número de dias entre a data prevista para o pagamento e a do efetivo pagamento;

VP = Valor da parcela em atraso.

- 17.19. Aplica-se a mesma regra disposta no parágrafo anterior, na hipótese de eventual pagamento antecipado, observado o disposto no art. 38 do Decreto nº 93.872/1986.
- 17.20. No pagamento do serviço executado descritos na Nota Fiscal, será verificada a pertinência da retenção do Imposto sobre a Renda (IR), Contribuição Social Sobre o Lucro Líquido (CSLL), Contribuição para o Financiamento da Seguridade Social (CONFINS) e Contribuição para o PIS/PASEP, nos termos da Instrução Normativa RFB nº 1.234, de 11 de janeiro de 2012. Ademais, a retenção do Imposto Sobre Serviços (ISS) ocorrerá desde que esteja prevista em regulamento que se aplique ao caso.
- 17.21. A fatura mensal poderá sofrer glosas, conforme o disposto no instrumento de aferição da qualidade na execução do serviço, se for o caso, referentes ao mês de competência da prestação de serviços ou de meses anteriores.

REAJUSTE

- 18.1. Os preços inicialmente contratados são fixos e irremovíveis no prazo de 01 (um) ano contado da data da celebração do instrumento contratual.
- 18.2. Após o interregno de um ano, e independentemente de pedido do contratado, os preços iniciais serão reajustados, mediante a aplicação, pelo contratante, do índice IGPM-IBGE, exclusivamente para as obrigações iniciadas e concluídas após a ocorrência da anualidade.
- 18.3. Nos reajustes subsequentes ao primeiro, o interregno mínimo de um ano será contado a partir dos efeitos financeiros do último reajuste.
- 18.4. No caso de atraso ou não divulgação do(s) índice (s) de reajustamento, o contratante pagará ao contratado a importância calculada pela última variação conhecida, liquidando a diferença correspondente tão logo seja(m) divulgado(s) o(s) índice(s) definitivo(s).
- 18.5. Nas aferições finais, o(s) índice(s) utilizado(s) para reajuste será(ão), obrigatoriamente, o(s) definitivo(s).
- 18.6. Caso o(s) índice(s) estabelecido(s) para reajustamento venha(m) a ser extinto(s) ou de qualquer forma não possa(m) mais ser utilizado(s), será(ão) adotado(s), em substituição, o(s) que vier(em) a ser determinado(s) pela legislação então em vigor.
- 18.7. Na ausência de previsão legal quanto ao índice substituto, as partes elegerão novo índice oficial, para reajustamento do preço do valor remanescente, por meio de termo aditivo.
- 18.8. O reajuste será realizado por apostilamento.

19. ANEXOS

- 19.1. Integram este Projeto Básico, para todos os fins e efeitos, os seguintes Anexos:
 - 19.1.1. **Memorial Descritivo;**
 - 19.1.2. **Especificação Técnica;**
 - 19.1.3. **Planilha Orçamentária;**
 - 19.1.4. **Composição de BDI;**
 - 19.1.5. **Declaração de Encargos Sociais, ISS e Levantamentos Preliminares;**
 - 19.1.6. **Cronograma Físico-Financeiro;**
 - 19.1.7. **Composições;**
 - 19.1.8. **Anotação de Responsabilidade Técnica;**

19.1.9. **Projetos Técnicos (Elétrico, hidráulico etc.).**

Barão de Grajaú - MA, 23 de março de 2026.

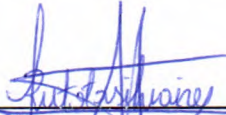

Ruth Otamária da Silva Aires
Diretora do Departamento de Engenharia e Programas

À vista das informações contidas nestes autos e com observância às normas vigentes, **APROVO** o presente Projeto Básico e **AUTORIZO** a realização do procedimento licitatório.



Venâncio Pío Rezende Barros
Secretário Municipal de Infraestrutura e Habitação

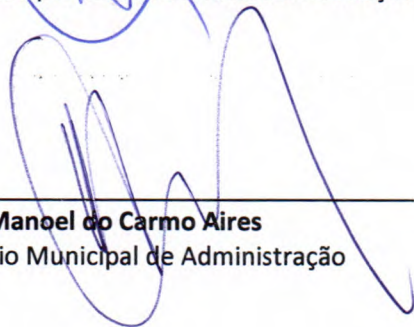

Manoel do Carmo Aires
Secretário Municipal de Administração

SETOR DE ENGENHARIA E PROGRAMAS

MEMORIAL DESCRITIVO - FNHIS SUB 50

PROPRIETÁRIO: MUNICÍPIO DE BARÃO DE GRAJAÚ - MA

ENDEREÇO DA OBRA: Avenida José Alberto Noleto da Silva

TIPO DE PROJETO: Habitação unifamiliar (20 unidades) ÁREA

TOTAL A CONSTRUIR: 53,86 m² por unidade ÁREA ÚTIL A

CONSTRUIR: 47,46 m² por unidade

GENERALIDADES: Este memorial descritivo tem por objetivo descrever de forma sucinta os materiais e a forma que será realizada a obra de edificações residenciais do programa FNHIS Sub 50, com área total de 53,86 m² por unidade. Não dispensa o atendimento à norma de Desempenho de Edificações Habitacionais (ABNT NBR 15.575), às Normas Técnicas da ABNT de processos e produtos, bem como à legislação municipal e estadual incidente. Este documento foi elaborado com base na Portaria MCID nº 1416, de 6 de Novembro de 2023.

SERVIÇOS PRELIMINARES: O lote onde será edificada a unidade habitacional deverá ser limpo e nivelado antes do início dos serviços de locação, atendendo os níveis de piso determinados em projeto. A seguir a obra será locada conforme determinado nas plantas. A placa de obra, de responsabilidade da empresa contratada, deverá seguir os padrões constantes no "Manual Visual de Placas e Adesivos de Obras" da Caixa Econômica Federal, bem como observar disposições locais, e ser instalada em lugar visível.

FUNDAÇÕES: Existem 2 opções de fundação: (i) radier ou (ii) sapatas isoladas com viga baldrame em concreto de resistência característica de 20 MPa, aço do tipo CA-50 e dimensões de 12 x 30 cm, a qual será impermeabilizada com argamassa com aditivo impermeabilizante e emulsão asfáltica em duas demãos, em todas as faces.

SUPERESTRUTURA: A superestrutura será de concreto armado, sendo os pilares de dimensões 14 x 26 cm e as vigas do nível 2,65 com dimensões 12 x 25 cm. Todo concreto da superestrutura será de 20 Mpa. Deverão ser previstos pilares de amarração da alvenaria destinada aos oitões da casa. A laje do teto do banheiro será rebaixada conforme cota do projeto e será do tipo vigotas pré-moldadas h = 12cm, com pé direito mínimo de 2,40 m nesta área.

ALVENARIA: As paredes da edificação serão de alvenaria de bloco cerâmico ou de concreto não estrutural, dimensões 9 x 19 x 19 cm, posicionados com argamassa de assentamento com preparo em betoneira. Antes de serem utilizados, os tijolos serão umedecidos, evitando que estes absorvam a água da argamassa de assentamento. As fiadas serão alinhadas e aprumadas, podendo as juntas apresentarem espessura máxima de 1,5 cm. Nos vãos das portas e janelas serão executadas vergas transpassando a alvenaria em no mínimo 30 cm para cada lado. As contravergas serão executadas em todas as janelas.

SETOR DE ENGENHARIA E PROGRAMAS

PISO: Em todos os cômodos será executado o assentamento do piso com revestimento cerâmico. Em todo perímetro da unidade habitacional deverá ser executada calçada com 50 cm de largura. Obrigatório piso e rodapé em toda a unidade, incluindo o hall e as áreas de circulação interna. O revestimento deve ser em cerâmica esmaltada PEI 4, com índice de absorção inferior a 10% e desnível máximo de 15 mm. Para áreas molháveis, o coeficiente de atrito dinâmico deve ser superior a 0,4. As cotas dos pisos serão superiores à cota da calçada ao redor da casa.

FORRO: O forro da edificação será em PVC.

COBERTURA: A cobertura será com estrutura de madeira tratada com pintura imunizante composta por ripas, caibros, terças e tesouras com 2 águas e telha cerâmica capa-canal com inclinação de 30%. Deverá ser realizada a amarração de 3 fiadas de telhas dos beirais de 60 cm.

REVESTIMENTO: As paredes internas e externas da edificação receberão revestimento de chapisco, emboço e reboco. As paredes dos banheiros receberão revestimento cerâmico do piso ao forro na área do box de chuveiro. As demais paredes do banheiro, assim como a da cozinha e lavanderia receberão revestimento cerâmico com 1,5m de altura. Nas áreas com revestimento cerâmico, será executada argamassa traço 1:2:8, com preparo mecânico, aplicado manualmente. As paredes externas, sobre chapisco, serão feitas com massa única em argamassa com traço 1:2:8.

ESQUADRIAS E FERRAGENS: As portas externas de acesso (sala e cozinha) serão metálicas. As portas internas da edificação serão de madeira. Todas as portas deverão respeitar as dimensões do projeto, com vão livre entre batentes de 0,80 x 2,10 m. As janelas deverão ser metálicas, de preferência com veneziana nos dormitórios. Os vidros utilizados nas janelas serão transparentes e lisos, com espessura de no mínimo 4 mm. Todas as portas deverão conter maçanetas de alavanca entre 0,90 m e 1,10 m.

PINTURA: As paredes internas e externas serão previamente lixadas, depois será aplicado selador acrílico, em seguida pintadas com tinta látex acrílica standard.

INSTALAÇÕES HIDROSSANITÁRIAS: Para atender a demanda de consumo de água fria conforme cálculo, será instalado um reservatório de polietileno com capacidade de 500L para cada unidade. As tubulações de esgoto seguirão o sistema proposto pelo projeto de instalações hidrossanitárias. Haverá um conjunto de tratamento de esgoto para cada unidade (previsto somente em projeto). No ponto do chuveiro, deverá ser instalado pressurizador, conforme especificação de projeto, para garantir a pressão mínima de 1,20mca.

INSTALAÇÕES ELÉTRICAS: As instalações elétricas obedecerão às normas da ABNT e da concessionária de energia local. Os quadros de distribuição internos possuirão circuitos separados, sendo estes divididos entre iluminação, tomadas, tomadas especiais e chuveiro.

SERVIÇOS FINAIS: Após a conclusão dos serviços, a obra será limpa, os entulhos totalmente removidos, em perfeitas condições para receber o Habite-se.

ESPECIFICAÇÃO TÉCNICA

ADMINISTRAÇÃO LOCAL

Administração local

Responsabilidade: A construtora é responsável por todas as despesas gerais e de administração local associadas à execução da obra.

Despesas Incluídas:

1. **Manutenção das Instalações Provisórias:** Custos relacionados à manutenção e conservação das instalações provisórias utilizadas durante a obra.
2. **Administração Local de Obra:**
 - Salários de profissionais envolvidos, incluindo engenheiros, auxiliares, mestres, encarregados, apontadores e almoxarifes.
 - Despesas operacionais relacionadas à gestão da obra.
3. **Serviços de Vigilância e Limpeza:**
 - Custos com vigias, serventes para arrumação e limpeza da obra.
 - Serviços de guincheiro e outros auxiliares necessários.
4. **Transportes:**
 - Despesas com transporte interno e externo de materiais, equipamentos e pessoal.
5. **Seguros:**
 - Seguro contrafogo para a obra.
 - Seguro de responsabilidade civil do construtor.
 - Manutenção de equipamentos de segurança, como extintores, capacetes, luvas, etc.
6. **Diversos:**
 - Medicamentos de urgência.
 - Materiais de consumo.
 - Despesas com ruptura de corpos de prova e outros insumos necessários.

Aproveitamento de Recursos: A construtora deverá realizar um estudo de custo-benefício para o aproveitamento de:

- Água de mina e de chuva.
- Reciclagem de materiais.
- Reaproveitamento de entulho.

•
Essas práticas visam a redução de custos e desperdícios, promovendo uma gestão mais sustentável e eficiente durante a execução da obra.

SERVIÇOS PRELIMINARES

LIMPEZA MANUAL DE VEGETAÇÃO EM TERRENO COM ENXADA. AF 03/2024

Descrição do Serviço: A limpeza manual da vegetação, incluindo grama e pequenos arbustos, será a primeira providência a ser realizada no início da obra.

Atividades Inclusas:

- **Remoção de Vegetação:** Consiste na capina e no destocamento de arbustos, garantindo que não restem raízes, tocos ou qualquer outro elemento que possa comprometer a execução da obra.
- **Remoção de Entulhos e Matéria Orgânica:** Todos os resíduos, como entulhos e matéria orgânica, devem ser removidos do terreno. Isso inclui a coleta e o transporte dos materiais para o local de destinação apropriada, conforme regulamentação vigente.

Objetivo: Assegurar que a área esteja completamente limpa e livre de obstruções, criando um espaço adequado para o início das atividades de construção. A limpeza adequada é fundamental para evitar problemas futuros durante a execução dos serviços e garantir a integridade do projeto.

Normas e Segurança:

- A execução do serviço deve seguir as normas de segurança aplicáveis, garantindo a proteção dos trabalhadores e a preservação ambiental.
- Utilização de Equipamentos de Proteção Individual (EPIs) adequados durante a execução da limpeza.

Essa especificação visa garantir a correta execução do serviço, promovendo um ambiente de trabalho seguro e eficiente para o início das atividades da obra.

LOCAÇÃO CONVENCIONAL DE OBRA, UTILIZANDO GABARITO DE TÁBUAS CORRIDAS PONTALETADAS A CADA 2,00M - 2 UTILIZAÇÕES. AF 03/2024

Descrição do Serviço: A locação da obra será realizada utilizando gabaritos de tábuas corridas, pontaletadas a cada 2,00 metros. As locações serão feitas com trena, de forma global, envolvendo o perímetro das edificações conforme o projeto e suas cotas de nível.

Responsabilidades:

- **Contratada:**

É de responsabilidade da contratada garantir o correto alinhamento e verificação dos níveis de acordo com o projeto.

- **Fiscalização:**

A aprovação da locação pela fiscalização é obrigatória antes do início de qualquer serviço. A contratada deve comunicar à fiscalização caso o terreno apresente problemas relacionados aos níveis, para que soluções adequadas sejam implementadas.

Critérios de Medição:

- Os serviços serão medidos com base na quantidade efetivamente trabalhada.
- O cálculo do valor a ser pago será realizado através do produto dos preços unitários estabelecidos na planilha orçamentária, multiplicados pelas quantidades medidas e aprovadas pela fiscalização da obra.

Nota: A aprovação da locação não isenta a contratada de sua responsabilidade sobre a correta execução e alinhamento da obra.

Essa especificação assegura que todas as etapas da locação sejam realizadas de forma organizada e conforme as exigências do projeto, garantindo a qualidade e a precisão necessárias para o andamento da obra.

FUNDAÇÕES

RADIER

ESCAVAÇÃO MECANIZADA PARA BLOCO DE COROAMENTO OU SAPATA COM RETROESCAVADEIRA (INCLUINDO ESCAVAÇÃO PARA COLOCAÇÃO DE FÔRMAS)

Código: AF_01/2024

Serviço: Escavação mecanizada para bloco de coroamento ou sapata com retroescavadeira.

Descrição do Serviço:

Consiste na execução de escavação com equipamento mecanizado (retroescavadeira) para implantação de blocos de coroamento ou sapatas, incluindo escavação adicional necessária para a colocação de fôrmas, conforme dimensões especificadas em projeto.

Etapas do Serviço:

1. Preparação do Local:

- Limpeza da área de escavação, remoção de materiais soltos e vegetação.

2. Locação da Obra:

- Marcação dos pontos de escavação conforme projeto.

3. Escavação Mecanizada:

- Execução da escavação com retroescavadeira, respeitando profundidade, largura e cotas do projeto.
- Inclui escavação lateral adicional necessária para instalação de fôrmas.

4. Acabamento Manual (se necessário):

- Ajustes manuais com enxada e pá, para garantir precisão das dimensões.

5. Limpeza da Escavação:

- Remoção de detritos e preparação para instalação das fôrmas e armaduras.

Critérios de Medição:

- Medição em metros cúbicos (m³) de escavação executada conforme projeto.
- Pagamento baseado nas quantidades medidas e aprovadas pela fiscalização.

Normas e Segurança:

- Conformidade com normas técnicas aplicáveis.
- Uso obrigatório de EPIs durante toda a execução.

COMPACTAÇÃO MECÂNICA DE SOLO PARA EXECUÇÃO DE RADIER, PISO DE CONCRETO OU LAJE SOBRE SOLO, COM COMPACTADOR DE SOLOS A PERCUSSÃO

Código: AF_09/2021

Serviço: Compactação mecânica de solo com compactador a percussão.

Descrição do Serviço:

O serviço compreende a compactação mecânica do solo com compactador tipo sapo (percussão), preparando a base para execução de radier, piso ou laje sobre solo.

Etapas do Serviço:

1. Preparação do Terreno:

- Limpeza da área a ser compactada, remoção de materiais soltos e umidade excessiva.

2. Regularização:

- Nivelamento e distribuição uniforme do solo.

3. Compactação:

- Execução da compactação em camadas com espessura máxima de 20 cm, utilizando compactador de percussão.

4. Verificação da Compactação:

- Controle de qualidade da densidade obtida por meio de ensaios de campo, conforme projeto.

Critérios de Medição:

- Medição em metros quadrados (m²) da área compactada.
- Pagamento conforme quantidades medidas e aprovadas.

Normas e Segurança:

- Execução conforme normas técnicas.
- Uso de EPIs por todos os operários.

CAMADA SEPARADORA PARA EXECUÇÃO DE RADIER, PISO DE CONCRETO OU LAJE SOBRE SOLO, EM LONA PLÁSTICA

Código: AF_09/2021

Serviço: Aplicação de camada separadora com lona plástica.

Descrição do Serviço:

Consiste na aplicação de lona plástica (polietileno) sobre a base compactada, como camada separadora entre o solo e o concreto, reduzindo a perda de água e facilitando a cura.

Etapas do Serviço:

1. Preparação da Base:

- Verificação do nivelamento e da limpeza da superfície.

2. Aplicação da Lona:

- Posicionamento da lona plástica com sobreposição mínima de 10 cm entre faixas.
- Fixação lateral com pesos ou estacas, evitando deslocamentos.

Critérios de Medição:

- Medição em metros quadrados (m²) da área coberta com a lona.
- Pagamento conforme área efetivamente aplicada e aprovada.

Normas e Segurança:

- Material conforme especificações técnicas.
- Uso obrigatório de EPIs.

LASTRO COM MATERIAL GRANULAR (PEDRA BRITADA N.2), APLICADO EM PISOS OU LAJES SOBRE SOLO, ESPESSURA DE 10 CM

Código: AF_01/2024

Serviço: Aplicação de lastro com pedra britada n° 2.

Descrição do Serviço:

O serviço consiste na aplicação e nivelamento de camada de pedra britada n° 2 com espessura de 10 cm, como base drenante e de regularização para pisos ou lajes sobre solo.

Etapas do Serviço:

1. Preparação do Terreno:

- Limpeza e nivelamento da superfície.

2. Aplicação do Material:

- Distribuição uniforme da pedra britada, com controle de espessura.

3. Nivelamento:

- Regularização da camada com régua metálica, garantindo espessura e uniformidade.

Critérios de Medição:

- Medido em metros cúbicos (m³) de material aplicado.
- Pagamento baseado nas quantidades efetivamente executadas.

Normas e Segurança:

- Execução conforme especificações técnicas.
- Utilização de EPIs obrigatória.

FABRICAÇÃO, MONTAGEM E DESMONTAGEM DE FORMA PARA RADIER, PISO DE CONCRETO OU LAJE SOBRE SOLO, EM MADEIRA SERRADA, 4 UTILIZAÇÕES

Código: AF_09/2021

Serviço: Forma para radier/piso/laje sobre solo.

Descrição do Serviço:

Fabricação, montagem e desmontagem de fôrmas em madeira serrada (quatro reutilizações), para contenção lateral do concreto em radier, piso ou laje sobre solo.

Etapas do Serviço:

1. **Fabricação e Corte:**
 - Corte e preparação de madeira conforme dimensões.
2. **Montagem das Fôrmas:**
 - Fixação no local com alinhamento e nivelamento.
3. **Desmontagem e Limpeza:**
 - Retirada das fôrmas após cura e limpeza para reutilização.

Critérios de Medição:

- Medido em metros lineares (m) de fôrma montada.
- Pagamento conforme quantidade medida e aprovada.

Normas e Segurança:

- Execução conforme normas de segurança e qualidade.
- Uso de EPIs.

**ARMAÇÃO DE LAJE DE ESTRUTURA CONVENCIONAL DE CONCRETO ARMADO
UTILIZANDO AÇO CA-50 DE 6,3 MM - MONTAGEM**

Código: AF_06/2022

Serviço: Armação de laje com aço CA-50 6,3 mm.

Descrição do Serviço:

Montagem da armadura de laje com barras de aço CA-50 de 6,3 mm, conforme detalhamento do projeto estrutural.

Etapas do Serviço:

1. Preparação e Corte do Aço.
2. Montagem e Posicionamento das Barras.
3. Fixação com arame recozido.
4. Inspeção e ajustes antes da concretagem.

Critérios de Medição:

- Medido em quilos (kg) de aço montado.
- Pagamento conforme quantidade verificada e aprovada.

Normas e Segurança:

- Execução conforme normas técnicas.
- Uso de EPIs obrigatórios.

**ARMAÇÃO DE PILAR OU VIGA DE ESTRUTURA CONVENCIONAL DE CONCRETO ARMADO
UTILIZANDO AÇO CA-50 DE 10,0 MM - MONTAGEM**

Código: AF_06/2022

Serviço: Armação de pilar/viga com CA-50 10 mm.

Descrição do Serviço:

Montagem da armadura de pilares ou vigas com aço CA-50 de 10 mm, conforme o projeto estrutural.

Etapas do Serviço:

Idênticas à armação de laje, adaptadas à geometria de pilares e vigas.

Critérios de Medição:

- Medição por quilos (kg) de aço utilizado.

Normas e Segurança:

- Conformidade com normas e uso de EPIs.

ARMAÇÃO DE PILAR OU VIGA DE ESTRUTURA CONVENCIONAL DE CONCRETO ARMADO UTILIZANDO AÇO CA-60 DE 5,0 MM - MONTAGEM

Código: AF_06/2022

Serviço: Armação com CA-60 de 5 mm.

Descrição do Serviço:

Montagem de armaduras longitudinais ou estribos em pilares ou vigas utilizando aço CA-60 de 5 mm.

Etapas, Medição, Normas:

Mesmas da composição anterior, considerando a bitola e tipo de aço.

CONCRETAGEM DE RADIER, PISO DE CONCRETO OU LAJE SOBRE SOLO, FCK 30 MPA - LANÇAMENTO, ADENSAMENTO E ACABAMENTO

Código: AF_09/2021

Serviço: Concretagem de radier/piso/laje - fck 30 MPa.

Descrição do Serviço:

Lançamento de concreto com fck 30 MPa sobre solo preparado, incluindo adensamento mecânico e acabamento superficial.

Etapas do Serviço:

1. Preparação e inspeção da base.
2. Lançamento do concreto.
3. Adensamento com vibrador.
4. Acabamento com desempenadeira ou régua vibratória.
5. Cura do concreto.

Critérios de Medição:

- Medido em m³ de concreto lançado.

Normas e Segurança:

- Conforme normas ABNT e segurança do trabalho.

REATERRO MANUAL DE VALAS, COM COMPACTADOR DE SOLOS DE PERCUSSÃO

Código: AF_08/2023

Serviço: Reaterro manual com compactador de percussão.

Descrição do Serviço:

Execução de reaterro de valas com compactação mecânica a percussão (tipo sapo), por camadas, garantindo a estabilidade do terreno.

Etapas do Serviço:

1. Limpeza da vala.
2. Colocação de solo em camadas (até 20 cm).
3. Compactação com compactador.
4. Verificação da compactação.
5. Acabamento superficial.

Critérios de Medição:

- Medido em metros cúbicos (m³) de reaterro executado.

Normas e Segurança:

- Execução conforme normas técnicas e uso obrigatório de EPIs.

ESTRUTURA

PILARES

ARMAÇÃO DE PILAR OU VIGA DE ESTRUTURA DE CONCRETO ARMADO EMBUTIDA EM ALVENARIA DE VEDAÇÃO UTILIZANDO AÇO CA-60 DE 4,2 MM - MONTAGEM. (BASE COMPOSIÇÃO SINAPI 104111)

Serviço: Armação de pilar ou viga de estrutura de concreto armado embutida em alvenaria de vedação.

Material Utilizado: Aço CA-60, diâmetro de 4,2 mm.

Código de Composição: Base composição SINAPI 104111.

Descrição do Serviço: O serviço consiste na montagem da armação para pilares ou vigas de concreto armado que serão embutidos em alvenaria de vedação, utilizando aço CA-60.

Etapas do Serviço:

1. Preparação do Material:

- Recebimento e conferência do aço CA-60, assegurando que atenda às especificações de qualidade.
- Corte e conformação das barras de aço nas dimensões exigidas pelo projeto estrutural.

2. Montagem da Armação:

- Posicionamento das barras de aço conforme as especificações do projeto, respeitando os desenhos estruturais.
- Utilização de espaçadores para garantir a correta posição do aço em relação à alvenaria e ao concreto.

3. Fixação da Armação:

- As barras devem ser unidas por meio de amarrações com arame de aço, garantindo a estabilidade da armação durante a concretagem.
- Verificação do alinhamento e da continuidade das armaduras, assegurando que estejam dentro das tolerâncias especificadas.

4. Inspeção da Armação:

- Realização de uma inspeção final antes da concretagem, garantindo que todas as armaduras estejam corretamente posicionadas e fixadas.
- Ajustes devem ser feitos, se necessário, para atender às exigências do projeto.

5. Concretagem:

- Após a aprovação da armação, proceder com a concretagem, assegurando que o concreto utilizado atenda à resistência especificada.
- A concretagem deve ser realizada de forma a evitar segregação e garantir a compactação adequada.

Critérios de Medição:

- O serviço será medido pela quantidade de quilos (kg) de aço utilizado na montagem da armação, de acordo com as quantidades efetivamente utilizadas e aprovadas pela fiscalização da obra.
- O pagamento será baseado nas quantidades medidas e verificadas, conforme os preços unitários estabelecidos na composição SINAPI.

Normas e Segurança:

- A execução deve seguir as normas técnicas pertinentes, garantindo a segurança dos trabalhadores e a qualidade da estrutura.
- Utilização de Equipamentos de Proteção Individual (EPIs) adequados durante todas as etapas da montagem da armação.

Essa especificação visa assegurar que a armação de pilar ou viga de concreto armado embutida em alvenaria de vedação seja realizada de forma eficiente e em conformidade com as exigências técnicas, garantindo a segurança e a integridade da obra.

ARMAÇÃO DE PILAR OU VIGA DE ESTRUTURA DE CONCRETO ARMADO EMBUTIDA EM ALVENARIA DE VEDAÇÃO UTILIZANDO AÇO CA-50 DE 8,0 MM - MONTAGEM. AF 06/2022

Serviço: Armação de pilar ou viga de estrutura de concreto armado embutida em alvenaria de vedação.

Material Utilizado: Aço CA-50, diâmetro de 8,0 mm.

Código: AF_06/2022

Descrição do Serviço: O serviço consiste na montagem da armação para pilares ou vigas de concreto armado que serão embutidos em alvenaria de vedação, utilizando aço CA-50.

Etapas do Serviço:

1. Preparação do Material:

- Recebimento e conferência do aço CA-50, assegurando que atenda às especificações de qualidade.
- Corte e conformação das barras de aço nas dimensões exigidas pelo projeto estrutural.

2. Montagem da Armação:

- Posicionamento das barras de aço conforme as especificações do projeto, respeitando os desenhos estruturais.
- Utilização de espaçadores para garantir a correta posição do aço em relação à alvenaria e ao concreto.

3. Fixação da Armação:

- As barras devem ser unidas por meio de amarrações com arame de aço, garantindo a estabilidade da armação durante a concretagem.
- Verificação do alinhamento e da continuidade das armaduras, assegurando que estejam dentro das tolerâncias especificadas.

4. Inspeção da Armação:

- Realização de uma inspeção final antes da concretagem, garantindo que todas as armaduras estejam corretamente posicionadas e fixadas.

- Ajustes devem ser feitos, se necessário, para atender às exigências do projeto.

5. Concretagem:

- Após a aprovação da armação, proceder com a concretagem, assegurando que o concreto utilizado atenda à resistência especificada.
- A concretagem deve ser realizada de forma a evitar segregação e garantir a compactação adequada.

Critérios de Medição:

- O serviço será medido pela quantidade de quilos (kg) de aço utilizado na montagem da armação, de acordo com as quantidades efetivamente utilizadas e aprovadas pela fiscalização da obra.
- O pagamento será baseado nas quantidades medidas e verificadas.

Normas e Segurança:

- A execução deve seguir as normas técnicas pertinentes, garantindo a segurança dos trabalhadores e a qualidade da estrutura.
- Utilização de Equipamentos de Proteção Individual (EPIs) adequados durante todas as etapas da montagem da armação.

Essa especificação visa assegurar que a armação de pilar ou viga de concreto armado embutida em alvenaria de vedação seja realizada de forma eficiente e em conformidade com as exigências técnicas, garantindo a segurança e a integridade da obra.

MONTAGEM E DESMONTAGEM DE FÔRMA DE PILARES RETANGULARES E ESTRUTURAS SIMILARES, PÉ-DIREITO SIMPLES, EM CHAPA DE MADEIRA COMPENSADA PLASTIFICADA, 14 UTILIZAÇÕES. AF 09/2020

Serviço: Montagem e desmontagem de fôrma de pilares retangulares e estruturas similares.

Material Utilizado: Chapa de madeira compensada plastificada.

Número de Utilizações: 14 utilizações.

Código: AF_09/2020

Descrição do Serviço: O serviço consiste na montagem e desmontagem de fôrmas para pilares retangulares e estruturas similares, utilizando chapas de madeira compensada plastificada, que proporcionam durabilidade e resistência.

Etapas do Serviço:

1. Preparação do Material:

- Recebimento e inspeção das chapas de madeira compensada plastificada, assegurando que estejam em boas condições e atendam às especificações.

- Corte das chapas nas dimensões necessárias para a fôrma dos pilares, conforme os desenhos do projeto.

2. Montagem da Fôrma:

- Montagem das chapas de fôrma, assegurando que estejam alinhadas e niveladas, de acordo com as dimensões especificadas.
- Fixação das chapas utilizando pregos, parafusos ou outros elementos de fixação, garantindo a rigidez e a impermeabilidade da fôrma.

3. Verificação da Fôrma:

- Inspeção da fôrma montada para garantir que não haja vazamentos e que a estrutura esteja devidamente suportada.
- Ajustes devem ser feitos, se necessário, para atender às exigências do projeto.

4. Desmontagem da Fôrma:

- Após o tempo de cura do concreto, a fôrma deve ser desmontada com cuidado, evitando danos ao concreto.
- Inspeção da fôrma após a desmontagem para verificar se não há danos que impeçam futuras utilizações.

5. Limpeza e Armazenamento:

- Limpeza das chapas de fôrma após a desmontagem, removendo resíduos de concreto e sujeira.
- Armazenamento adequado das fôrmas em local seco e protegido, para garantir sua durabilidade e reutilização.

Critérios de Medição:

- O serviço será medido pela quantidade de metros quadrados (m²) de fôrma montada, de acordo com as dimensões efetivamente utilizadas e aprovadas pela fiscalização da obra.
- O pagamento será baseado nas quantidades medidas e verificadas, conforme os preços unitários estabelecidos.

Normas e Segurança:

- A execução deve seguir as normas técnicas pertinentes, garantindo a segurança dos trabalhadores e a qualidade da fôrma.
- Utilização de Equipamentos de Proteção Individual (EPIs) adequados durante todas as etapas da montagem e desmontagem.

Essa especificação visa assegurar que a montagem e desmontagem de fôrmas de pilares retangulares sejam realizadas de forma eficiente e em conformidade com as exigências técnicas, garantindo a segurança e a integridade da obra.

CONCRETAGEM DE PILARES, FCK = 25 MPA, COM USO DE BALDES - LANÇAMENTO, ADENSAMENTO E ACABAMENTO. AF 02/2022

Serviço: Concretagem de pilares.

FCK: 25 MPa.

Método de Lançamento: Uso de baldes.

Código: AF_02/2022

Descrição do Serviço: O serviço consiste na concretagem de pilares, utilizando concreto com resistência característica de 25 MPa. O lançamento será realizado com o uso de baldes, seguido de adensamento e acabamento.

Etapas do Serviço:

1. Preparação da Área:

- Limpeza da área de concretagem, removendo qualquer resíduo ou material que possa interferir na aderência do concreto.
- Verificação das fôrmas para assegurar que estejam devidamente instaladas e alinhadas.

2. Preparação do Concreto:

- Preparação do concreto conforme as especificações técnicas, garantindo a proporção adequada dos materiais (cimento, areia, brita e água) para atingir a resistência de 25 MPa.
- Transporte do concreto até o local da concretagem, utilizando caminhões betoneira ou outros meios adequados.

3. Lançamento do Concreto:

- Lançamento do concreto nas fôrmas utilizando baldes, garantindo que o material seja distribuído uniformemente e sem segregação.
- Cuidado para evitar impactos que possam comprometer a integridade do concreto durante o lançamento.

4. Adensamento:

- Realização do adensamento do concreto, utilizando vibradores de imersão ou outros métodos adequados, para eliminar bolhas de ar e garantir a compactação do material.
- Verificação da uniformidade e da densidade do concreto após o adensamento.

5. Acabamento:

- Execução do acabamento da superfície do concreto, conforme especificações do projeto, podendo incluir desempenho, alisamento e outros tratamentos necessários para garantir a qualidade estética da estrutura.

6. Cura do Concreto:

- Aplicação de técnicas de cura para garantir que o concreto mantenha a umidade necessária nos primeiros dias após a concretagem, assegurando a resistência desejada.

Critérios de Medição:

- O serviço será medido em metros cúbicos (m³) de concreto efetivamente lançado e compactado, de acordo com as quantidades aprovadas pela fiscalização da obra.
- O pagamento será realizado com base nas quantidades medidas e verificadas, conforme os preços unitários estabelecidos.

VIGAS DE COBERTURA

ARMAÇÃO DE PILAR OU VIGA DE ESTRUTURA DE CONCRETO ARMADO EMBUTIDA EM ALVENARIA DE VEDAÇÃO UTILIZANDO AÇO CA-60 DE 4,2 MM - MONTAGEM. (BASE COMPOSIÇÃO SINAPI 104111)

Serviço: Armação de pilar ou viga de estrutura de concreto armado embutida em alvenaria de vedação.

Material Utilizado: Aço CA-60, diâmetro de 4,2 mm.

Código de Composição: Base composição SINAPI 104111.

Descrição do Serviço: O serviço consiste na montagem da armação para pilares ou vigas de concreto armado que serão embutidos em alvenaria de vedação, utilizando aço CA-60.

Etapas do Serviço:

2. Preparação do Material:

- Recebimento e conferência do aço CA-60, assegurando que atenda às especificações de qualidade.
- Corte e conformação das barras de aço nas dimensões exigidas pelo projeto estrutural.

3. Montagem da Armação:

- Posicionamento das barras de aço conforme as especificações do projeto, respeitando os desenhos estruturais.
- Utilização de espaçadores para garantir a correta posição do aço em relação à alvenaria e ao concreto.

○

4. Fixação da Armação:

- As barras devem ser unidas por meio de amarrações com arame de aço, garantindo a estabilidade da armação durante a concretagem.
- Verificação do alinhamento e da continuidade das armaduras, assegurando que estejam dentro das tolerâncias especificadas.

5. Inspeção da Armação:

- Realização de uma inspeção final antes da concretagem, garantindo que todas as armaduras estejam corretamente posicionadas e fixadas.
- Ajustes devem ser feitos, se necessário, para atender às exigências do projeto.

6. Concretagem:

- Após a aprovação da armação, proceder com a concretagem, assegurando que o concreto utilizado atenda à resistência especificada.
- A concretagem deve ser realizada de forma a evitar segregação e garantir a compactação adequada.

Critérios de Medição:

- O serviço será medido pela quantidade de quilos (kg) de aço utilizado na montagem da armação, de acordo com as quantidades efetivamente utilizadas e aprovadas pela fiscalização da obra.
- O pagamento será baseado nas quantidades medidas e verificadas, conforme os preços unitários estabelecidos na composição SINAPI.

Normas e Segurança:

- A execução deve seguir as normas técnicas pertinentes, garantindo a segurança dos trabalhadores e a qualidade da estrutura.
- Utilização de Equipamentos de Proteção Individual (EPIs) adequados durante todas as etapas da montagem da armação.

Essa especificação visa assegurar que a armação de pilar ou viga de concreto armado embutida em alvenaria de vedação seja realizada de forma eficiente e em conformidade com as exigências técnicas, garantindo a segurança e a integridade da obra.

ARMAÇÃO DE PILAR OU VIGA DE ESTRUTURA DE CONCRETO ARMADO EMBUTIDA EM ALVENARIA DE VEDAÇÃO UTILIZANDO AÇO CA-50 DE 8,0 MM - MONTAGEM. AF_06/2022

Serviço: Armação de pilar ou viga de estrutura de concreto armado embutida em alvenaria de vedação.

Material Utilizado: Aço CA-50, diâmetro de 8,0 mm.

Código: AF_06/2022

Descrição do Serviço: O serviço consiste na montagem da armação para pilares ou vigas de concreto armado que serão embutidos em alvenaria de vedação, utilizando aço CA-50.

Etapas do Serviço:

2. Preparação do Material:

- Recebimento e conferência do aço CA-50, assegurando que atenda às especificações de qualidade.
- Corte e conformação das barras de aço nas dimensões exigidas pelo projeto estrutural.

3. Montagem da Armação:

- Posicionamento das barras de aço conforme as especificações do projeto, respeitando os desenhos estruturais.
- Utilização de espaçadores para garantir a correta posição do aço em relação à alvenaria e ao concreto.

4. Fixação da Armação:

- As barras devem ser unidas por meio de amarrações com arame de aço, garantindo a estabilidade da armação durante a concretagem.
- Verificação do alinhamento e da continuidade das armaduras, assegurando que estejam dentro das tolerâncias especificadas.

5. Inspeção da Armação:

- Realização de uma inspeção final antes da concretagem, garantindo que todas as armaduras estejam corretamente posicionadas e fixadas.
- Ajustes devem ser feitos, se necessário, para atender às exigências do projeto.

6. Concretagem:

- Após a aprovação da armação, proceder com a concretagem, assegurando que o concreto utilizado atenda à resistência especificada.
- A concretagem deve ser realizada de forma a evitar segregação e garantir a compactação adequada.

Critérios de Medição:

- O serviço será medido pela quantidade de quilos (kg) de aço utilizado na montagem da armação, de acordo com as quantidades efetivamente utilizadas e aprovadas pela fiscalização da obra.
- O pagamento será baseado nas quantidades medidas e verificadas.

Normas e Segurança:

- A execução deve seguir as normas técnicas pertinentes, garantindo a segurança dos trabalhadores e a qualidade da estrutura.
- Utilização de Equipamentos de Proteção Individual (EPIs) adequados durante todas as etapas da montagem da armação.

Essa especificação visa assegurar que a armação de pilar ou viga de concreto armado embutida em alvenaria de vedação seja realizada de forma eficiente e em conformidade com as exigências técnicas, garantindo a segurança e a integridade da obra.

MONTAGEM E DESMONTAGEM DE FÔRMA DE VIGA, ESCORAMENTO METÁLICO, PÉ-DIREITO SIMPLES, EM CHAPA DE MADEIRA RESINADA, 8 UTILIZAÇÕES. AF_09/2020

Serviço: Montagem e desmontagem de fôrma de viga com escoramento metálico.

Material Utilizado: Chapa de madeira resinada.

Número de Utilizações: 8 utilizações.

Código: AF_09/2020

Descrição do Serviço: O serviço consiste na montagem e desmontagem de fôrmas para vigas, utilizando chapas de madeira resinada e escoramento metálico, adequado para suportar a carga do concreto até a cura completa.

Etapas do Serviço:

1. Preparação do Material:

- Recebimento e inspeção das chapas de madeira resinada, assegurando que estejam em boas condições e atendam às especificações.
- Corte das chapas nas dimensões necessárias para a fôrma das vigas, conforme os desenhos do projeto.

2. Montagem da Fôrma:

- Montagem das chapas de fôrma, assegurando que estejam alinhadas e niveladas, de acordo com as dimensões especificadas.
- Instalação do escoramento metálico para suportar a fôrma, garantindo a estabilidade e a segurança durante a concretagem.
- Fixação das chapas utilizando pregos, parafusos ou outros elementos de fixação, garantindo a rigidez da fôrma.

3. Verificação da Fôrma:

- Inspeção da fôrma montada para garantir que não haja vazamentos e que a estrutura esteja devidamente suportada.
- Ajustes devem ser feitos, se necessário, para atender às exigências do projeto.

4. Desmontagem da Fôrma:

- Após o tempo de cura do concreto, a fôrma deve ser desmontada com cuidado, evitando danos ao concreto.
- Inspeção da fôrma após a desmontagem para verificar se não há danos que impeçam futuras utilizações.

5. Limpeza e Armazenamento:

- Limpeza das chapas de fôrma após a desmontagem, removendo resíduos de concreto e sujeira.
- Armazenamento adequado das fôrmas em local seco e protegido, para garantir sua durabilidade e reutilização.

Critérios de Medição:

- O serviço será medido pela quantidade de metros quadrados (m²) de fôrma montada, de acordo com as dimensões efetivamente utilizadas e aprovadas pela fiscalização da obra.
- O pagamento será baseado nas quantidades medidas e verificadas, conforme os preços unitários estabelecidos.

Normas e Segurança:

- A execução deve seguir as normas técnicas pertinentes, garantindo a segurança dos trabalhadores e a qualidade da fôrma.
- Utilização de Equipamentos de Proteção Individual (EPIs) adequados durante todas as etapas da montagem e desmontagem.

Essa especificação visa assegurar que a montagem e desmontagem de fôrmas de viga sejam realizadas de forma eficiente e em conformidade com as exigências técnicas, garantindo a segurança e a integridade da obra.

CONCRETAGEM DE VIGAS E LAJES, FCK=25 MPA, PARA QUALQUER TIPO DE LAJE COM BALDES EM EDIFICAÇÃO TÉRREA - LANÇAMENTO, ADENSAMENTO E ACABAMENTO. AF 02/2022

Serviço: Concretagem de vigas e lajes.

FCK: 25 MPa.

Método de Lançamento: Uso de baldes.

Código: AF_02/2022

Descrição do Serviço: O serviço consiste na concretagem de vigas e lajes com concreto de resistência característica de 25 MPa, utilizando baldes para o lançamento, seguido de adensamento e acabamento.

Etapas do Serviço:

1. Preparação da Área:

- Limpeza da área de concretagem, removendo qualquer resíduo ou material que possa interferir na aderência do concreto.
- Verificação das fôrmas e escoramentos para assegurar que estejam devidamente instalados e alinhados.

2. Preparação do Concreto:

- Preparação do concreto conforme as especificações técnicas, garantindo a proporção adequada dos materiais (cimento, areia, brita e água) para atingir a resistência de 25 MPa.
- Transporte do concreto até o local da concretagem, utilizando caminhões betoneira ou outros meios adequados.

3. Lançamento do Concreto:

- Lançamento do concreto nas fôrmas utilizando baldes, garantindo que o material seja distribuído uniformemente e sem segregação.
- Cuidado para evitar impactos que possam comprometer a integridade do concreto durante o lançamento.

4. Adensamento:

- Realização do adensamento do concreto, utilizando vibradores de imersão ou outros métodos adequados, para eliminar bolhas de ar e garantir a compactação do material.
- Verificação da uniformidade e da densidade do concreto após o adensamento.

5. Acabamento:

- Execução do acabamento da superfície do concreto, conforme especificações do projeto, podendo incluir desempeno, alisamento e outros tratamentos necessários para garantir a qualidade estética da estrutura.

6. Cura do Concreto:

- Aplicação de técnicas de cura para garantir que o concreto mantenha a umidade necessária nos primeiros dias após a concretagem, assegurando a resistência desejada.

Critérios de Medição:

- O serviço será medido em metros cúbicos (m³) de concreto efetivamente lançado e compactado, de acordo com as quantidades aprovadas pela fiscalização da obra.

- O pagamento será realizado com base nas quantidades medidas e verificadas, conforme os preços unitários estabelecidos.

Normas e Segurança:

- A execução deve seguir as normas técnicas pertinentes, garantindo a segurança dos trabalhadores e a qualidade da concretagem.
- Utilização de Equipamentos de Proteção Individual (EPIs) adequados durante todas as etapas do processo.

Essa especificação visa assegurar que a concretagem de vigas e lajes seja realizada de forma eficiente e em conformidade com as exigências técnicas, garantindo a segurança e a integridade da obra.

PAREDE E PAINÉIS

ALVENARIA - PAREDES

ALVENARIA DE VEDAÇÃO DE BLOCOS CERÂMICOS FURADOS NA HORIZONTAL DE 9X19X29 CM (ESPESSURA 9 CM) E ARGAMASSA DE ASSENTAMENTO COM PREPARO EM BETONEIRA. AF 12/2021

Serviço: Alvenaria de vedação de blocos cerâmicos furados.

Dimensões dos Blocos: 9 x 19 x 29 cm (espessura de 9 cm).

Método de Assentamento: Argamassa preparada em betoneira.

Código: AF_12/2021

Descrição do Serviço: O serviço consiste na execução de alvenaria de vedação utilizando blocos cerâmicos furados, assentados com argamassa preparada em betoneira, garantindo qualidade e resistência à estrutura.

Etapas do Serviço:

1. Preparação da Área:

- Limpeza da área onde a alvenaria será erguida, removendo resíduos e materiais que possam comprometer a aderência da argamassa.
- Verificação do nivelamento e alinhamento das fundações.

2. Preparação da Argamassa:

- Preparação da argamassa em betoneira, utilizando cimento, areia e água nas proporções adequadas para garantir a resistência e a trabalhabilidade.
- A argamassa deve ser homogênea até atingir uma consistência adequada para o assentamento.

3. Assentamento dos Blocos:

- Aplicação da argamassa sobre a base e nas extremidades dos blocos cerâmicos, garantindo a aderência.
- Assentamento dos blocos de forma alinhada e nivelada, utilizando níveis e esquadros para garantir a verticalidade e a horizontalidade da alvenaria.
- Verificação do alinhamento vertical e horizontal a cada camada, ajustando conforme necessário.

4. Juntas de Assentamento:

- As juntas entre os blocos devem ser preenchidas adequadamente com argamassa, garantindo a vedação e a estética da alvenaria.
- A espessura das juntas deve ser mantida conforme especificações do projeto.

5. Cura da Argamassa:

- Após o assentamento, a argamassa deve ser mantida úmida por um período adequado para garantir a cura, evitando trincas e fissuras.

6. Acabamento:

- Realização de acabamentos finais, conforme especificações do projeto, que podem incluir emboço ou revestimento.

CrITÉrios de Medição:

- O serviço será medido em metros quadrados (m²) de alvenaria executada, de acordo com as quantidades efetivamente realizadas e aprovadas pela fiscalização da obra.
- O pagamento será baseado nas quantidades medidas e verificadas, conforme os preços unitários estabelecidos.

Normas e Segurança:

- A execução deve seguir as normas técnicas pertinentes, garantindo a segurança dos trabalhadores e a qualidade da alvenaria.
- Utilização de Equipamentos de Proteção Individual (EPIs) adequados durante todas as etapas do processo.

Essa especificação visa assegurar que a execução da alvenaria de vedação de blocos cerâmicos furados seja realizada de forma eficiente e em conformidade com as exigências técnicas, garantindo a segurança e a integridade da obra.

VERGAS E CONTRAVERGAS

VERGA MOLDADA IN LOCO EM CONCRETO PARA JANELAS COM ATÉ 1,5 M DE VÃO.
AF 03/2016

Serviço: Verga moldada in loco em concreto para janelas.

Dimensões: Para vãos de até 1,5 m.

Código: AF_03/2016

Descrição do Serviço: O serviço consiste na execução de vergas moldadas in loco em concreto, destinadas a janelas com vãos de até 1,5 m, garantindo a resistência e a durabilidade da estrutura.

Etapas do Serviço:

1. Preparação da Área:

- Limpeza da área onde a verga será moldada, removendo resíduos e materiais que possam comprometer a aderência do concreto.
- Verificação das fôrmas e alinhamento, assegurando que estejam adequadas às dimensões especificadas.

2. Montagem da Fôrma:

- Montagem de fôrmas em madeira ou material adequado, garantindo que estejam firmes e alinhadas.
- As fôrmas devem ser impermeabilizadas, se necessário, para evitar perdas de água durante a cura do concreto.

3. Preparação do Concreto:

- Preparação do concreto conforme as especificações técnicas, garantindo a proporção adequada dos materiais (cimento, areia, brita e água) para atingir a resistência desejada.
- O concreto deve ser transportado até o local da verga e estar em condições de uso (consistência e homogeneidade).

4. Concretagem:

- Lançamento do concreto na fôrma, garantindo que ele preencha todos os espaços e não apresente segregação.
- O adensamento deve ser realizado com a utilização de vibradores de imersão ou outros métodos adequados para garantir a compactação.

5. Acabamento:

- Execução do acabamento da superfície do concreto, conforme especificações do projeto, que pode incluir alisamento ou desempeno.

6. Cura do Concreto:

- Aplicação de técnicas de cura para garantir que o concreto mantenha a umidade necessária nos primeiros dias após a concretagem, assegurando a resistência desejada.

7. Desmontagem da Fôrma:

- Após o tempo de cura do concreto, a fôrma deve ser desmontada com cuidado, evitando danos à verga.
- Inspeção da verga após a desmontagem para garantir que atenda às especificações.

Critérios de Medição:

- O serviço será medido em metros lineares (m) de verga moldada, de acordo com as quantidades efetivamente executadas e aprovadas pela fiscalização da obra.
- O pagamento será realizado com base nas quantidades medidas e verificadas, conforme os preços unitários estabelecidos.

Normas e Segurança:

- A execução deve seguir as normas técnicas pertinentes, garantindo a segurança dos trabalhadores e a qualidade da verga.
- Utilização de Equipamentos de Proteção Individual (EPIs) adequados durante todas as etapas do processo.

Essa especificação visa assegurar que a execução da verga moldada in loco em concreto para janelas seja realizada de forma eficiente e em conformidade com as exigências técnicas, garantindo a segurança e a integridade da obra.

CONTRAVERGA MOLDADA IN LOCO EM CONCRETO PARA VÃOS DE ATÉ 1,5 M DE COMPRIMENTO. AF 03/2016

Serviço: Contraverga moldada in loco em concreto.

Dimensões: Para vãos de até 1,5 m de comprimento.

Código: AF_03/2016

Descrição do Serviço: O serviço consiste na execução de contraverga moldada in loco em concreto, destinada a vãos de até 1,5 m, garantindo a resistência e estabilidade da estrutura.

Etapas do Serviço:

1. Preparação da Área:

- Limpeza do local onde a contraverga será moldada, removendo resíduos e material que possam interferir na aderência do concreto.
- Verificação das fôrmas e alinhamento, assegurando que estejam adequadas às dimensões especificadas.

2. Montagem da Fôrma:

- Montagem de fôrmas em madeira ou material adequado, garantindo que estejam firmes e alinhadas.

- As fôrmas devem ser impermeabilizadas, quando necessário, para evitar perdas de água durante a cura do concreto.

3. Preparação do Concreto:

- Preparação do concreto conforme as especificações técnicas, garantindo a proporção adequada dos materiais (cimento, areia, brita e água) para atingir a resistência desejada.
- O concreto deve ser transportado até o local da contraverga e estar em condições de uso.

4. Concretagem:

- Lançamento do concreto na fôrma, garantindo que ele preencha todos os espaços sem segregação.
- Adensamento do concreto utilizando vibradores de imersão ou outros métodos adequados para garantir a compactação.

5. Acabamento:

- Execução do acabamento da superfície do concreto, conforme especificações do projeto, que pode incluir alisamento ou desempeno.

6. Cura do Concreto:

- Aplicação de técnicas de cura para garantir que o concreto mantenha a umidade necessária nos primeiros dias após a concretagem, assegurando a resistência desejada.

7. Desmontagem da Fôrma:

- Após o tempo de cura do concreto, a fôrma deve ser desmontada com cuidado, evitando danos à contraverga.
- Inspeção da contraverga após a desmontagem para garantir que atenda às especificações.

Critérios de Medição:

- O serviço será medido em metros lineares (m) de contraverga moldada, de acordo com as quantidades efetivamente executadas e aprovadas pela fiscalização da obra.
- O pagamento será realizado com base nas quantidades medidas e verificadas, conforme os preços unitários estabelecidos.

Normas e Segurança:

- A execução deve seguir as normas técnicas pertinentes, garantindo a segurança dos trabalhadores e a qualidade da contraverga.
- Utilização de Equipamentos de Proteção Individual (EPIs) adequados durante todas as etapas do processo.

Essa especificação visa assegurar que a execução da contraverga moldada in loco em concreto para vãos seja realizada de forma eficiente e em conformidade com as exigências técnicas, garantindo a segurança e a integridade da obra.

VERGA MOLDADA IN LOCO EM CONCRETO PARA PORTAS COM ATÉ 1,5 M DE VÃO.
AF 03/2016

Serviço: Verga moldada in loco em concreto para portas.

Dimensões: Para vãos de até 1,5 m.

Código: AF_03/2016

Descrição do Serviço: O serviço consiste na execução de vergas moldadas in loco em concreto, destinadas a portas com vãos de até 1,5 m, assegurando resistência e durabilidade à estrutura.

Etapas do Serviço:

1. Preparação da Área:

- Limpeza do local onde a verga será moldada, removendo resíduos e materiais que possam interferir na aderência do concreto.
- Verificação das fôrmas e alinhamento, garantindo que estejam adequadas às dimensões especificadas.

2. Montagem da Fôrma:

- Montagem de fôrmas em madeira ou material apropriado, assegurando que estejam firmes e alinhadas.
- As fôrmas devem ser impermeabilizadas, se necessário, para evitar perdas de água durante a cura do concreto.

3. Preparação do Concreto:

- Preparação do concreto conforme as especificações técnicas, garantindo a proporção adequada dos materiais (cimento, areia, brita e água) para atingir a resistência desejada.
- O concreto deve ser transportado até o local da verga, garantindo que esteja em condições de uso.

4. Concretagem:

- Lançamento do concreto na fôrma, assegurando que preencha todos os espaços e não apresente segregação.
- Realização do adensamento utilizando vibradores de imersão ou outros métodos adequados para garantir a compactação.

5. Acabamento:

- Execução do acabamento da superfície do concreto, conforme especificações do projeto, que pode incluir alisamento ou desempeno.

6. Cura do Concreto:

- Aplicação de técnicas de cura para garantir que o concreto mantenha a umidade necessária nos primeiros dias após a concretagem, assegurando a resistência desejada.

7. Desmontagem da Fôrma:

- Após o tempo de cura do concreto, a fôrma deve ser desmontada com cuidado, evitando danos à verga.
- Inspeção da verga após a desmontagem para garantir que atenda às especificações.

Critérios de Medição:

- O serviço será medido em metros lineares (m) de verga moldada, de acordo com as quantidades efetivamente executadas e aprovadas pela fiscalização da obra.
- O pagamento será realizado com base nas quantidades medidas e verificadas, conforme os preços unitários estabelecidos.

Normas e Segurança:

- A execução deve seguir as normas técnicas pertinentes, garantindo a segurança dos trabalhadores e a qualidade da verga.
- Utilização de Equipamentos de Proteção Individual (EPIs) adequados durante todas as etapas do processo.

Essa especificação visa assegurar que a execução da verga moldada in loco em concreto para portas seja realizada de forma eficiente e em conformidade com as exigências técnicas, garantindo a segurança e a integridade da obra.

ESQUADRIAS

ESQUADRIAS - PORTAS

KIT DE PORTA DE MADEIRA PARA PINTURA, SEMI-OCA (LEVE OU MÉDIA), PADRÃO POPULAR, 80X210CM, ESPESSURA DE 3,5CM, ITENS INCLUSOS: DOBRADIÇAS, MONTAGEM E INSTALAÇÃO DO BATENTE, SEM FECHADURA - FORNECIMENTO E INSTALAÇÃO. AF 12/2019

Serviço: Fornecimento e instalação de kit de porta de madeira para pintura.

Tipo de Porta: Semi-oca (leve ou média), padrão popular.

Dimensões: 80 cm x 210 cm.

Espessura: 3,5 cm.

Itens Inclusos:

- Dobradiças
- Montagem e instalação do batente
- Sem fechadura

Código:AF_12/2019

Descrição do Serviço: O serviço consiste no fornecimento e instalação de um kit de porta de madeira semi-oca, adequado para pintura, incluindo todos os acessórios necessários para a instalação.

Etapas do Serviço:

1. Preparação do Material:

- Verificação da porta de madeira e dos itens inclusos (dobradiças, batente), assegurando que estejam em boas condições e dentro das especificações do projeto.

2. Preparação da Abertura:

- Limpeza da área onde a porta será instalada, removendo sujeira e detritos.
- Medição da abertura para garantir que a instalação será feita corretamente.

3. Instalação do Batente:

- Montagem do batente na abertura, garantindo que esteja nivelado e alinhado.
- Fixação do batente na parede utilizando parafusos ou pregos adequados.

4. Instalação da Porta:

- Posicionamento da porta nas dobradiças, garantindo que esteja alinhada e que abra e feche corretamente.
- Fixação das dobradiças na porta e no batente.

5. Acabamento:

- Verificação do funcionamento da porta, ajustando conforme necessário.
- Aplicação de acabamento nas bordas, se necessário, para um acabamento estético.

6. Inspeção Final:

- Inspeção final da porta instalada, assegurando que não haja falhas e que a porta funcione corretamente.
- Limpeza do local, removendo resíduos e materiais excedentes.
-

Critérios de Medição:

- O serviço será medido em unidades de portas instaladas, de acordo com as quantidades efetivamente realizadas e aprovadas pela fiscalização da obra.
- O pagamento será baseado nas quantidades medidas e verificadas, conforme os preços unitários estabelecidos.

Normas e Segurança:

- A execução deve seguir as normas técnicas pertinentes, garantindo a segurança dos trabalhadores e a qualidade da instalação.
- Utilização de Equipamentos de Proteção Individual (EPIs) adequados durante todas as etapas do processo.

Essa especificação visa assegurar que o fornecimento e a instalação do kit de porta de madeira semi-oca sejam realizados de forma eficiente e em conformidade com as exigências técnicas, garantindo a segurança e a integridade da obra.

ESQUADRIAS – JANELAS

JANELA DE ALUMÍNIO DE CORRER COM 2 FOLHAS PARA VIDROS, COM VIDROS, BATENTE, ACABAMENTO COM ACETATO OU BRILHANTE E FERRAGENS, EXCLUSIVE ALIZAR E CONTRAMARCO, FIXAÇÃO COM PARAFUSO. FORNECIMENTO E INSTALAÇÃO. AF 11/2024

Serviço: Fornecimento e instalação de janela de alumínio de correr.

Tipo: Janela com 2 folhas para vidros.

Itens Inclusos:

- Vidros
- Batente
- Acabamento com acetato ou brilhante
- Ferragens

Exclusões: Alizar e contramarco.

Fixação: Com parafuso.

Código: AF_11/2024

Descrição do Serviço: O serviço consiste no fornecimento e instalação de uma janela de alumínio de correr, com duas folhas, incluindo todos os componentes necessários para uma instalação completa.

Etapas do Serviço:

1. Preparação do Material:

- Verificação dos componentes da janela (alumínio, vidros, batente, ferragens), assegurando que estejam em boas condições e de acordo com as especificações do projeto.

2. Preparação da Abertura:

- Limpeza da área onde a janela será instalada, removendo sujeira e detritos.
- Medição da abertura para garantir que a instalação será feita corretamente.

3. Instalação do Batente:

- Montagem do batente na abertura, garantindo que esteja nivelado e alinhado.
- Fixação do batente na parede utilizando parafusos adequados.

4. Instalação da Janela:

- Posicionamento das folhas da janela nos trilhos do batente, assegurando que se movam livremente.
- Fixação das ferragens, garantindo que a janela esteja segura e funcional.

5. Instalação dos Vidros:

- Colocação dos vidros nas folhas da janela, assegurando que estejam bem encaixados e vedados.
- Aplicação de acabamentos, se necessário, para um acabamento estético.

6. Acabamento:

- Verificação do funcionamento da janela, ajustando conforme necessário.
- Limpeza das superfícies e verificação final da instalação.

7. Inspeção Final:

- Inspeção final da janela instalada, assegurando que não haja falhas e que a janela funcione corretamente.
- Limpeza do local, removendo resíduos e materiais excedentes.

Critérios de Medição:

- O serviço será medido em unidades de janelas instaladas, de acordo com as quantidades efetivamente realizadas e aprovadas pela fiscalização da obra.
- O pagamento será baseado nas quantidades medidas e verificadas, conforme os preços unitários estabelecidos.

Normas e Segurança:

- A execução deve seguir as normas técnicas pertinentes, garantindo a segurança dos trabalhadores e a qualidade da instalação.

- Utilização de Equipamentos de Proteção Individual (EPIs) adequados durante todas as etapas do processo.

Essa especificação visa assegurar que o fornecimento e a instalação da janela de alumínio de correr sejam realizados de forma eficiente e em conformidade com as exigências técnicas, garantindo a segurança e a integridade da obra.

JANELA DE ALUMÍNIO TIPO MAXIM-AR, COM VIDROS, BATENTE E FERRAGENS, EXCLUSIVE ALIZAR, ACABAMENTO E CONTRAMARCO, FIXAÇÃO COM PARAFUSO. FORNECIMENTO E INSTALAÇÃO. AF 11/2024

Serviço: Fornecimento e instalação de janela de alumínio tipo Maxim-ar.

Itens Inclusos:

- Vidros
- Batente
- Ferragens

Exclusões: Alizar, acabamento e contramarco.

Fixação: Com parafuso.

Código: AF_11/2024

Descrição do Serviço: Este serviço envolve o fornecimento e a instalação de uma janela de alumínio do tipo Maxim-ar, incluindo todos os componentes necessários para uma instalação completa e funcional.

Etapas do Serviço:

1. Preparação do Material:

- Verificação dos componentes da janela (alumínio, vidros, batente, ferragens) para garantir que estejam em boas condições e de acordo com as especificações do projeto.

2. Preparação da Abertura:

- Limpeza da área onde a janela será instalada, removendo sujeira, detritos e outros materiais indesejados.
- Medição da abertura para assegurar que a instalação será feita com precisão.

3. Instalação do Batente:

- Montagem do batente na abertura, garantindo que esteja nivelado e alinhado corretamente.
- Fixação do batente na parede utilizando parafusos adequados.

4. Instalação da Janela:

- Posicionamento da janela Maxim-ar na abertura, assegurando que esteja corretamente alinhada e funcional.

- Fixação das ferragens, garantindo que a janela esteja segura e operante.

5. Instalação dos Vidros:

- Colocação dos vidros nas folhas da janela, assegurando que estejam bem encaixados e vedados para evitar infiltrações.
- Verificação do fechamento e vedação da janela, ajustando conforme necessário.

6. Acabamento:

- Verificação do funcionamento da janela, garantindo que abra e feche suavemente.
- Limpeza das superfícies e verificação final da instalação.

7. Inspeção Final:

- Inspeção final da janela instalada para assegurar que não haja falhas e que a janela funcione corretamente.
- Limpeza do local, removendo resíduos e materiais excedentes.

Critérios de Medição:

- O serviço será medido em unidades de janelas instaladas, de acordo com as quantidades efetivamente realizadas e aprovadas pela fiscalização da obra.
- O pagamento será baseado nas quantidades medidas e verificadas, conforme os preços unitários estabelecidos.

Normas e Segurança:

- A execução deve seguir as normas técnicas pertinentes, garantindo a segurança dos trabalhadores e a qualidade da instalação.
- Utilização de Equipamentos de Proteção Individual (EPIs) adequados durante todas as etapas do processo.

Essa especificação visa assegurar que o fornecimento e a instalação da janela de alumínio tipo Maxim-ar sejam realizados de forma eficiente e em conformidade com as exigências técnicas, garantindo a segurança e a integridade da obra.

COBERTURA

TRAMA DE MADEIRA COMPOSTA POR RIPAS, CAIBROS E TERÇAS PARA TELHADOS DE ATÉ 2 ÁGUAS PARA TELHA CERÂMICA CAPA-CANAL, INCLUSO TRANSPORTE VERTICAL

Código:AF_07/2019

Serviço: Trama de madeira para telhados com até 2 águas.

Descrição do Serviço:

O serviço consiste na fabricação e instalação da trama de madeira composta por ripas, caibros e terças, destinada à sustentação de telhados com até 2 águas, para cobertura com telha cerâmica tipo capa-canal. Inclui o transporte vertical dos materiais até o local de instalação.

Etapas do Serviço:

1. Preparação e Corte:

- Seleção da madeira (ripas, caibros e terças), corte e preparação conforme projeto.

2. Transporte Vertical:

- Elevação dos elementos da trama até o plano de cobertura, utilizando cordas, roldanas ou outros equipamentos apropriados.

3. Instalação das Terças e Caibros:

- Fixação das terças diretamente sobre as tesouras ou vigas de apoio.
- Montagem dos caibros em espaçamento definido pelo tipo de telha e normas técnicas.

4. Fixação das Ripas:

- Fixação das ripas sobre os caibros, com espaçamento adequado à telha capa-canal tipo paulista.
- Alinhamento e nivelamento das ripas para garantir o correto assentamento das telhas.

5. Verificação Final:

- Conferência do alinhamento, espaçamento e nivelamento da trama antes do telhamento.

Critérios de Medição:

- O serviço será medido em metros quadrados (m²) de área de cobertura executada.
- Pagamento com base nas quantidades efetivamente realizadas e aprovadas.

Normas e Segurança:

- Execução conforme normas técnicas (ABNT NBR 7190 e correlatas).
- Uso obrigatório de EPIs e procedimentos seguros em trabalho em altura.

TELHAMENTO COM TELHA CERÂMICA CAPA-CANAL, TIPO PAULISTA, COM ATÉ 2 ÁGUAS, INCLUSO TRANSPORTE VERTICAL

Código:AF_07/2019

Serviço: Execução de telhamento com telha cerâmica capa-canal tipo paulista.

Descrição do Serviço:

O serviço compreende o assentamento de telhas cerâmicas tipo capa-canal (modelo paulista)

sobre estrutura de madeira previamente instalada, em telhados com até 2 águas. Inclui o transporte vertical das telhas até o local de aplicação.

Etapas do Serviço:

1. Transporte das Telhas:

- Elevação das telhas até o plano do telhado.

2. Assentamento das Telhas:

- Posicionamento das telhas "canal" sobre as ripas.
- Colocação das telhas "capa" sobre os encaixes, seguindo o padrão de amarração e caimento.
- Alinhamento e sobreposição adequada, conforme especificações do fabricante.

3. Verificação Final:

- Checagem de estabilidade, cobertura completa e estética do telhamento.

Critérios de Medição:

- Medido em metros quadrados (m²) de área efetivamente telhada.
- Pagamento conforme área verificada e aprovada.

Normas e Segurança:

- Execução conforme normas técnicas e orientações do fabricante.
- Utilização obrigatória de EPIs e cumprimento das normas de segurança para trabalho em altura.

PINTURA IMUNIZANTE PARA MADEIRA, 1 DEMÃO

Código:AF_01/2021

Serviço: Aplicação de pintura imunizante em madeira.

Descrição do Serviço:

Consiste na aplicação de uma demão de produto imunizante (fungicida/inseticida) em peças de madeira utilizadas na estrutura do telhado ou em outros elementos construtivos, com o objetivo de protegê-las contra pragas e deterioração.

Etapas do Serviço:

1. Preparação da Madeira:

- Limpeza e remoção de poeira, detritos ou oleosidade da superfície.

2. Aplicação do Produto:

- Aplicação do produto imunizante com pincel, rolo ou pulverizador.
- Cobertura uniforme de todas as faces da peça.

3. Secagem:

- Tempo de secagem conforme recomendação do fabricante.

Critérios de Medição:

- Medido em metros quadrados (m²) de superfície tratada.
- Pagamento conforme área tratada e aprovada.

Normas e Segurança:

- Uso de produtos registrados e aprovados para uso em construções civis.
- EPIs obrigatórios: luvas, óculos de proteção e máscara.

AMARRAÇÃO DE TELHAS CERÂMICAS OU DE CONCRETO

Código:AF_07/2019

Serviço: Amarração de telhas cerâmicas ou de concreto.

Descrição do Serviço:

Este serviço consiste na fixação complementar das telhas cerâmicas ou de concreto à estrutura do telhado, utilizando arames galvanizados, pregos, ganchos ou outro método recomendado para garantir a estabilidade das peças contra ações de vento ou movimentações.

Etapas do Serviço:

1. Identificação das Telhas a Serem Amarradas:

- Verificação das peças localizadas em beirais, cumeeiras e áreas suscetíveis ao deslocamento.

2. Execução da Amarração:

- Fixação por meio de arames, ganchos ou parafusos, conforme tipo de telha.
- Garantia de que as telhas estejam firmes e sem folgas.

Critérios de Medição:

- Medido em unidades (un) de telhas amarradas.
- Pagamento conforme quantidade verificada e aprovada.

Normas e Segurança:

- Execução conforme recomendações do fabricante da telha.
- EPIs obrigatórios para trabalhos em altura.

CUMEEIRA PARA TELHA CERÂMICA EMBOÇADA COM ARGAMASSA TRAÇO 1:2:9 (CIMENTO, CAL E AREIA) PARA TELHADOS COM ATÉ 2 ÁGUAS, INCLUSO TRANSPORTE VERTICAL

Código:AF_07/2019

Serviço: Execução de cumeeira cerâmica com emboco em argamassa.

Descrição do Serviço:

O serviço compreende a instalação das telhas de cumeeira com acabamento em argamassa traço 1:2:9 (cimento:cal:areia), garantindo estanqueidade e estética da cobertura, em telhados com até 2 águas.

Etapas do Serviço:

1. Transporte das Peças:

- Elevação das telhas e materiais até o telhado.

2. Assentamento das Telhas de Cumeeira:

- Posicionamento das telhas com sobreposição conforme padrão.

3. Aplicação da Argamassa:

- Preenchimento e acabamento com argamassa 1:2:9.
- Alisamento e limpeza do acabamento.

4. Cura da Argamassa:

- Manutenção da umidade nos primeiros dias.

Critérios de Medição:

- Medido em metros lineares (m) de cumeeira executada.
- Pagamento conforme quantidade medida e aprovada.

Normas e Segurança:

- Conformidade com normas técnicas de cobertura.
- Uso obrigatório de EPIs.

FABRICAÇÃO E INSTALAÇÃO DE TESOURA INTEIRA EM MADEIRA NÃO APARELHADA, VÃO DE 6 M, PARA TELHA CERÂMICA OU DE CONCRETO, INCLUSO IÇAMENTO

Código:AF_07/2019

Serviço: Tesoura inteira em madeira para cobertura.

Descrição do Serviço:

O serviço consiste na fabricação, transporte, içamento e instalação de tesouras de madeira não aparelhada com vão livre de 6 metros, para sustentação de telhados com telha cerâmica ou de concreto.

Etapas do Serviço:

1. Fabricação das Tesouras:

- Corte e montagem dos componentes da tesoura (banzo inferior, diagonais, montantes, escoras).
- Utilização de peças dimensionadas conforme cálculo estrutural.

2. Transporte e içamento:

- Transporte das tesouras até o local da obra e içamento seguro até o ponto de instalação.

3. Instalação:

- Fixação sobre apoios estruturais, com verificação de alinhamento e prumo.
- Fixação com parafusos, tirantes ou chapas metálicas conforme especificação do projeto.

4. Verificação Final:

- Inspeção do travamento e estabilidade da estrutura.

Critérios de Medição:

- Medido em unidades (un) de tesoura instalada.
- Pagamento conforme quantidade instalada e aprovada.

Normas e Segurança:

- Conforme NBR 7190 (Projeto de Estruturas de Madeira).
- EPIs obrigatórios e cuidados com içamento e montagem em altura.

REVESTIMENTO PAREDES

REVESTIMENTO PAREDES - INTERNO

CHAPISCO APLICADO EM ALVENARIAS E ESTRUTURAS DE CONCRETO INTERNAS, COM COLHER DE PEDREIRO. ARGAMASSA TRAÇO 1:3 COM PREPARO EM BETONEIRA 400L. AF 10/2022

Serviço: Chapisco aplicado em alvenarias e estruturas de concreto internas.

Traço da Argamassa: 1:3 (cimento e areia).

Equipamento: Betoneira de 400 L.

Código: AF_10/2022

Descrição do Serviço: O serviço consiste na aplicação de chapisco em alvenarias e estruturas de concreto internas, utilizando colher de pedreiro, com a argamassa preparada em betoneira.

Etapas do Serviço:

1. Preparação da Superfície:

- Limpeza da superfície a ser chapiscada, removendo poeira, sujeira e materiais soltos que possam comprometer a aderência da argamassa.
- Verificação da umidade da superfície; se necessário, umedecer a área antes da aplicação.

2. Preparação da Argamassa:

- Mistura dos materiais na betoneira, seguindo o traço 1:3 (1 parte de cimento para 3 partes de areia), até obter uma consistência homogênea.
- Adição de água conforme necessário para garantir a trabalhabilidade.

3. Aplicação do Chapisco:

- Aplicação da argamassa na superfície utilizando colher de pedreiro, garantindo uma camada uniforme.
- O chapisco deve ser aplicado em movimentos rápidos e firmes, criando uma textura adequada para a aderência de revestimentos futuros.

4. Acabamento:

- Após a aplicação, o chapisco deve ser alisado ou deixado com a textura desejada, conforme especificações do projeto.
- Verificação da uniformidade da espessura e da cobertura.

5. Cura do Chapisco:

- Manter o chapisco úmido durante o processo de cura, evitando fissuras e garantindo a resistência adequada.
- A cura deve ser realizada por um período mínimo de 3 dias.

Critérios de Medição:

- O serviço será medido em metros quadrados (m²) de chapisco aplicado, de acordo com as quantidades efetivamente realizadas e aprovadas pela fiscalização da obra.
- O pagamento será baseado nas quantidades medidas e verificadas, conforme os preços unitários estabelecidos.

Normas e Segurança:

- A execução deve seguir as normas técnicas pertinentes, garantindo a segurança dos trabalhadores e a qualidade do chapisco.

- Utilização de Equipamentos de Proteção Individual (EPIs) adequados durante todas as etapas do processo.

Essa especificação visa assegurar que a aplicação do chapisco em alvenarias e estruturas de concreto internas seja realizada de forma eficiente e em conformidade com as exigências técnicas, garantindo a segurança e a integridade da obra.

MASSA ÚNICA, EM ARGAMASSA TRAÇO 1:2:8, PREPARO MANUAL, APLICADA MANUALMENTE EM PAREDES INTERNAS DE AMBIENTES COM ÁREA ENTRE 5M² E 10M², E = 10MM, COM TALISCAS. AF_03/2024

Serviço: Massa única em argamassa.

Traço da Argamassa: 1:2:8 (cimento, cal e areia).

Preparação: Manual.

Aplicação: Manual em paredes internas.

Área: Entre 5 m² e 10 m².

Espessura: 10 mm.

Código: AF_03/2024

Descrição do Serviço: O serviço consiste na aplicação de massa única em argamassa com traço 1:2:8, aplicada manualmente em paredes internas, utilizando taliscas para garantir a espessura uniforme.

Etapas do Serviço:

1. Preparação da Superfície:

- Limpeza das paredes onde a massa será aplicada, removendo sujeira, poeira e materiais soltos.
- Verificação da umidade da superfície; umedecer se necessário.

2. Preparação da Argamassa:

- Mistura dos materiais manualmente, seguindo o traço 1:2:8, até obter uma consistência homogênea.
- Adição de água conforme necessário para garantir a trabalhabilidade.

3. Instalação das Taliscas:

- Aplicação das taliscas na parede, posicionando-as de acordo com a espessura desejada (10 mm) para guiar a aplicação da massa.

4. Aplicação da Massa:

- Aplicação manual da argamassa entre as taliscas, utilizando desempenadeira para nivelar e alisar a superfície.
- A argamassa deve ser aplicada de forma a cobrir toda a área entre as taliscas uniformemente.

5. Acabamento:

- Após a aplicação, realizar o acabamento da superfície, garantindo que esteja lisa e sem imperfeições.
- Remoção das taliscas após a cura parcial da argamassa, preenchendo as juntas deixadas com massa.

6. Cura da Massa:

- Manter a massa úmida durante o processo de cura, evitando fissuras e garantindo a resistência adequada.
- A cura deve ser realizada por um período mínimo de 3 dias.

CrITÉrios de MediÇão:

- O serviço será medido em metros quadrados (m²) de massa única aplicada, de acordo com as quantidades efetivamente realizadas e aprovadas pela fiscalização da obra.
- O pagamento será baseado nas quantidades medidas e verificadas, conforme os preços unitários estabelecidos.

Normas e SeguranÇa:

- A execução deve seguir as normas técnicas pertinentes, garantindo a segurança dos trabalhadores e a qualidade da aplicação.
- Utilização de Equipamentos de Proteção Individual (EPIs) adequados durante todas as etapas do processo.

Essa especificação visa assegurar que a aplicação da massa única em argamassa seja realizada de forma eficiente e em conformidade com as exigências técnicas, garantindo a segurança e a integridade da obra.

EMBOÇO, EM ARGAMASSA TRAÇO 1:2:8, PREPARO MECÂNICO, APLICADO MANUALMENTE EM PAREDES INTERNAS DE AMBIENTES COM ÁREA ENTRE 5M² E 10M², E = 10MM, COM TALISCAS. AF 03/2024

Serviço: Emboço em argamassa.

Traço da Argamassa: 1:2:8 (cimento, cal e areia).

Preparação: Mecânica.

Aplicação: Manual em paredes internas.

Área: Entre 5 m² e 10 m².

Espessura: 10 mm.

Código: AF_03/2024

Descrição do Serviço: O serviço consiste na aplicação de emboço em argamassa com traço 1:2:8, preparado mecanicamente e aplicado manualmente em paredes internas, utilizando taliscas para garantir a espessura uniforme.

Etapas do Serviço:

1. Preparação da Superfície:

- Limpeza das paredes onde o emboço será aplicado, removendo sujeira, poeira e materiais soltos.
- Umedecimento da superfície, se necessário, para garantir a aderência da argamassa.

2. Preparação da Argamassa:

- Mistura dos materiais utilizando equipamento mecânico (betoneira ou misturador), seguindo o traço 1:2:8, até obter uma consistência homogênea.
- Adição de água conforme necessário para garantir a trabalhabilidade.

3. Instalação das Taliscas:

- Aplicação das taliscas na parede, posicionando-as para garantir a espessura desejada (10 mm) e o alinhamento adequado.

4. Aplicação do Emboço:

- Aplicação manual da argamassa entre as taliscas, utilizando uma desempenadeira para nivelar e alisar a superfície.
- A argamassa deve ser aplicada de forma a cobrir toda a área entre as taliscas uniformemente.

5. Acabamento:

- Após a aplicação, realizar o acabamento da superfície, assegurando que esteja lisa e sem imperfeições.
- Remoção das taliscas após a cura parcial do emboço, preenchendo as juntas deixadas com massa.

6. Cura do Emboço:

- Manter o emboço úmido durante o processo de cura, evitando fissuras e garantindo a resistência adequada.
- A cura deve ser realizada por um período mínimo de 3 dias.

CrITÉRIOS de Medição:

- O serviço será medido em metros quadrados (m²) de emboço aplicado, de acordo com as quantidades efetivamente realizadas e aprovadas pela fiscalização da obra.

FLS. Nº 562
PROC. Nº 019/2026
RUBRICA: lp

- O pagamento será baseado nas quantidades medidas e verificadas, conforme os preços unitários estabelecidos.

Normas e Segurança:

- A execução deve seguir as normas técnicas pertinentes, garantindo a segurança dos trabalhadores e a qualidade da aplicação.
- Utilização de Equipamentos de Proteção Individual (EPIs) adequados durante todas as etapas do processo.

Essa especificação visa assegurar que a aplicação do emboço em argamassa seja realizada de forma eficiente e em conformidade com as exigências técnicas, garantindo a segurança e a integridade da obra.

REVESTIMENTO CERÂMICO PARA PAREDES INTERNAS COM PLACAS TIPO ESMALTADA PADRÃO POPULAR DE DIMENSÕES 20X20 CM, ARGAMASSA TIPO AC III, APLICADAS NA ALTURA INTEIRA DAS PAREDES. AF 02/2023 PE

Serviço: Revestimento cerâmico para paredes internas.

Tipo de Placa: Esmaltado padrão popular.

Dimensões das Placas: 20 x 20 cm.

Argamassa: Tipo AC III.

Aplicação: Altura inteira das paredes.

Código: AF_02/2023_PE

Descrição do Serviço: O serviço consiste na aplicação de revestimento cerâmico em paredes internas utilizando placas esmaltadas de 20 x 20 cm, fixadas com argamassa tipo AC III ao longo da altura total das paredes.

Etapas do Serviço:

1. Preparação da Superfície:

- Limpeza das paredes onde o revestimento será aplicado, removendo sujeira, poeira e materiais soltos.
- Verificação da planicidade e alinhamento da superfície.

2. Preparação da Argamassa:

- Mistura da argamassa tipo AC III conforme as instruções do fabricante, garantindo a consistência adequada para a aplicação.

3. Aplicação da Argamassa:

- Aplicação da argamassa na superfície da parede com uma desempenadeira dentada, garantindo cobertura adequada para a fixação das placas.

4. Assentamento das Placas:

- Assentamento das placas cerâmicas, iniciando o trabalho na parte inferior da parede e subindo em linha reta.
- Utilização de espaçadores para garantir a uniformidade das juntas entre as placas.

5. Acabamento das Juntas:

- Após o assentamento, as juntas entre as placas devem ser preenchidas com rejunte adequado, garantindo vedação e estética.
- Limpeza das superfícies das placas para remover resíduos de rejunte.

6. Cura do Revestimento:

- Deixar o revestimento curar adequadamente conforme as recomendações do fabricante, evitando tráfego nas paredes durante o período de cura.

Critérios de Medição:

- O serviço será medido em metros quadrados (m²) de revestimento cerâmico aplicado, de acordo com as quantidades efetivamente realizadas e aprovadas pela fiscalização da obra.
- O pagamento será baseado nas quantidades medidas e verificadas, conforme os preços unitários estabelecidos.

Normas e Segurança:

- A execução deve seguir as normas técnicas pertinentes, garantindo a segurança dos trabalhadores e a qualidade do revestimento.
- Utilização de Equipamentos de Proteção Individual (EPIs) adequados durante todas as etapas do processo.

Essa especificação visa assegurar que a aplicação do revestimento cerâmico para paredes internas seja realizada de forma eficiente e em conformidade com as exigências técnicas, garantindo a segurança e a integridade da obra.

REVESTIMENTO PAREDES - EXTERNO

CHAPISCO APLICADO EM ALVENARIAS E ESTRUTURAS DE CONCRETO INTERNAS, COM COLHER DE PEDREIRO. ARGAMASSA TRAÇO 1:3 COM PREPARO EM BETONEIRA 400L. AF 10/2022

Serviço: Chapisco aplicado em alvenarias e estruturas de concreto internas.

Traço da Argamassa: 1:3 (cimento e areia).

Equipamento: Betoneira de 400 L.

Código: AF_10/2022

Descrição do Serviço: O serviço consiste na aplicação de chapisco em alvenarias e estruturas de concreto internas, utilizando colher de pedreiro, com a argamassa preparada em betoneira.

Etapas do Serviço:

2. Preparação da Superfície:

- Limpeza da superfície a ser chapiscada, removendo poeira, sujeira e materiais soltos que possam comprometer a aderência da argamassa.
- Verificação da umidade da superfície; se necessário, umedecer a área antes da aplicação.

3. Preparação da Argamassa:

- Mistura dos materiais na betoneira, seguindo o traço 1:3 (1 parte de cimento para 3 partes de areia), até obter uma consistência homogênea.
- Adição de água conforme necessário para garantir a trabalhabilidade.

4. Aplicação do Chapisco:

- Aplicação da argamassa na superfície utilizando colher de pedreiro, garantindo uma camada uniforme.
- O chapisco deve ser aplicado em movimentos rápidos e firmes, criando uma textura adequada para a aderência de revestimentos futuros.

5. Acabamento:

- Após a aplicação, o chapisco deve ser alisado ou deixado com a textura desejada, conforme especificações do projeto.
- Verificação da uniformidade da espessura e da cobertura.

6. Cura do Chapisco:

- Manter o chapisco úmido durante o processo de cura, evitando fissuras e garantindo a resistência adequada.
- A cura deve ser realizada por um período mínimo de 3 dias.

CrITÉrios de Medição:

- O serviço será medido em metros quadrados (m²) de chapisco aplicado, de acordo com as quantidades efetivamente realizadas e aprovadas pela fiscalização da obra.
- O pagamento será baseado nas quantidades medidas e verificadas, conforme os preços unitários estabelecidos.

Normas e Segurança:

- A execução deve seguir as normas técnicas pertinentes, garantindo a segurança dos trabalhadores e a qualidade do chapisco.

- Utilização de Equipamentos de Proteção Individual (EPIs) adequados durante todas as etapas do processo.

Essa especificação visa assegurar que a aplicação do chapisco em alvenarias e estruturas de concreto internas seja realizada de forma eficiente e em conformidade com as exigências técnicas, garantindo a segurança e a integridade da obra.

MASSA ÚNICA, EM ARGAMASSA TRAÇO 1:2:8, PREPARO MANUAL, APLICADA MANUALMENTE EM PAREDES INTERNAS DE AMBIENTES COM ÁREA ENTRE 5M² E 10M², E = 10MM, COM TALISCAS. AF 03/2024

Serviço: Massa única em argamassa.

Traço da Argamassa: 1:2:8 (cimento, cal e areia).

Preparação: Manual.

Aplicação: Manual em paredes internas.

Área: Entre 5 m² e 10 m².

Espessura: 10 mm.

Código: AF_03/2024

Descrição do Serviço: O serviço consiste na aplicação de massa única em argamassa com traço 1:2:8, aplicada manualmente em paredes internas, utilizando taliscas para garantir a espessura uniforme.

Etapas do Serviço:

2. Preparação da Superfície:

- Limpeza das paredes onde a massa será aplicada, removendo sujeira, poeira e materiais soltos.
- Verificação da umidade da superfície; umedecer se necessário.

3. Preparação da Argamassa:

- Mistura dos materiais manualmente, seguindo o traço 1:2:8, até obter uma consistência homogênea.
- Adição de água conforme necessário para garantir a trabalhabilidade.

4. Instalação das Taliscas:

- Aplicação das taliscas na parede, posicionando-as de acordo com a espessura desejada (10 mm) para guiar a aplicação da massa.

5. Aplicação da Massa:

- Aplicação manual da argamassa entre as taliscas, utilizando desempenadeira para nivelar e alisar a superfície.
- A argamassa deve ser aplicada de forma a cobrir toda a área entre as taliscas uniformemente.

6. Acabamento:

- Após a aplicação, realizar o acabamento da superfície, garantindo que esteja lisa e sem imperfeições.
- Remoção das taliscas após a cura parcial da argamassa, preenchendo as juntas deixadas com massa.

7. Cura da Massa:

- Manter a massa úmida durante o processo de cura, evitando fissuras e garantindo a resistência adequada.
- A cura deve ser realizada por um período mínimo de 3 dias.

Critérios de Medição:

- O serviço será medido em metros quadrados (m²) de massa única aplicada, de acordo com as quantidades efetivamente realizadas e aprovadas pela fiscalização da obra.
- O pagamento será baseado nas quantidades medidas e verificadas, conforme os preços unitários estabelecidos.

Normas e Segurança:

- A execução deve seguir as normas técnicas pertinentes, garantindo a segurança dos trabalhadores e a qualidade da aplicação.
- Utilização de Equipamentos de Proteção Individual (EPIs) adequados durante todas as etapas do processo.

Essa especificação visa assegurar que a aplicação da massa única em argamassa seja realizada de forma eficiente e em conformidade com as exigências técnicas, garantindo a segurança e a integridade da obra.

EMBOÇO, EM ARGAMASSA TRAÇO 1:2:8, PREPARO MECÂNICO, APLICADO MANUALMENTE EM PAREDES INTERNAS DE AMBIENTES COM ÁREA ENTRE 5M² E 10M², E = 10MM, COM TALISCAS. AF 03/2024

Serviço: Emboço em argamassa.

Traço da Argamassa: 1:2:8 (cimento, cal e areia).

Preparação: Mecânica.

Aplicação: Manual em paredes internas.

Área: Entre 5 m² e 10 m².

Espessura: 10 mm.

Código: AF_03/2024

Descrição do Serviço: O serviço consiste na aplicação de emboço em argamassa com traço 1:2:8, preparado mecanicamente e aplicado manualmente em paredes internas, utilizando taliscas para garantir a espessura uniforme.

Etapas do Serviço:

2. Preparação da Superfície:

- Limpeza das paredes onde o emboço será aplicado, removendo sujeira, poeira e materiais soltos.
- Umedecimento da superfície, se necessário, para garantir a aderência da argamassa.

3. Preparação da Argamassa:

- Mistura dos materiais utilizando equipamento mecânico (betoneira ou misturador), seguindo o traço 1:2:8, até obter uma consistência homogênea.
- Adição de água conforme necessário para garantir a trabalhabilidade.

4. Instalação das Taliscas:

- Aplicação das taliscas na parede, posicionando-as para garantir a espessura desejada (10 mm) e o alinhamento adequado.

5. Aplicação do Emboço:

- Aplicação manual da argamassa entre as taliscas, utilizando uma desempenadeira para nivelar e alisar a superfície.
- A argamassa deve ser aplicada de forma a cobrir toda a área entre as taliscas uniformemente.

6. Acabamento:

- Após a aplicação, realizar o acabamento da superfície, assegurando que esteja lisa e sem imperfeições.
- Remoção das taliscas após a cura parcial do emboço, preenchendo as juntas deixadas com massa.

7. Cura do Emboço:

- Manter o emboço úmido durante o processo de cura, evitando fissuras e garantindo a resistência adequada.
- A cura deve ser realizada por um período mínimo de 3 dias.

Critérios de Medição:

- O serviço será medido em metros quadrados (m²) de emboço aplicado, de acordo com as quantidades efetivamente realizadas e aprovadas pela fiscalização da obra.
- O pagamento será baseado nas quantidades medidas e verificadas, conforme os preços unitários estabelecidos.

Normas e Segurança:

- A execução deve seguir as normas técnicas pertinentes, garantindo a segurança dos trabalhadores e a qualidade da aplicação.
- Utilização de Equipamentos de Proteção Individual (EPIs) adequados durante todas as etapas do processo.

Essa especificação visa assegurar que a aplicação do emboço em argamassa seja realizada de forma eficiente e em conformidade com as exigências técnicas, garantindo a segurança e a integridade da obra.

REVESTIMENTO CERÂMICO PARA PAREDES INTERNAS COM PLACAS TIPO ESMALTADA PADRÃO POPULAR DE DIMENSÕES 20X20 CM, ARGAMASSA TIPO AC III, APLICADAS NA ALTURA INTEIRA DAS PAREDES. AF 02/2023 PE

Serviço: Revestimento cerâmico para paredes internas.

Tipo de Placa: Esmaltado padrão popular.

Dimensões das Placas: 20 x 20 cm.

Argamassa: Tipo AC III.

Aplicação: Altura inteira das paredes.

Código: AF_02/2023_PE

Descrição do Serviço: O serviço consiste na aplicação de revestimento cerâmico em paredes internas utilizando placas esmaltadas de 20 x 20 cm, fixadas com argamassa tipo AC III ao longo da altura total das paredes.

Etapas do Serviço:

2. Preparação da Superfície:

- Limpeza das paredes onde o revestimento será aplicado, removendo sujeira, poeira e materiais soltos.
- Verificação da planicidade e alinhamento da superfície.

3. Preparação da Argamassa:

- Mistura da argamassa tipo AC III conforme as instruções do fabricante, garantindo a consistência adequada para a aplicação.

4. Aplicação da Argamassa:

- Aplicação da argamassa na superfície da parede com uma desempenadeira dentada, garantindo cobertura adequada para a fixação das placas.

5. Assentamento das Placas:

- Assentamento das placas cerâmicas, iniciando o trabalho na parte inferior da parede e subindo em linha reta.
- Utilização de espaçadores para garantir a uniformidade das juntas entre as placas.

6. Acabamento das Juntas:

- Após o assentamento, as juntas entre as placas devem ser preenchidas com rejunte adequado, garantindo vedação e estética.
- Limpeza das superfícies das placas para remover resíduos de rejunte.

7. Cura do Revestimento:

- Deixar o revestimento curar adequadamente conforme as recomendações do fabricante, evitando tráfego nas paredes durante o período de cura.

Critérios de Medição:

- O serviço será medido em metros quadrados (m²) de revestimento cerâmico aplicado, de acordo com as quantidades efetivamente realizadas e aprovadas pela fiscalização da obra.
- O pagamento será baseado nas quantidades medidas e verificadas, conforme os preços unitários estabelecidos.

Normas e Segurança:

- A execução deve seguir as normas técnicas pertinentes, garantindo a segurança dos trabalhadores e a qualidade do revestimento.
- Utilização de Equipamentos de Proteção Individual (EPIs) adequados durante todas as etapas do processo.

Essa especificação visa assegurar que a aplicação do revestimento cerâmico para paredes internas seja realizada de forma eficiente e em conformidade com as exigências técnicas, garantindo a segurança e a integridade da obra.

FORRO EM PVC

FORRO EM RÉGUAS DE PVC, FRISADO, PARA AMBIENTES RESIDENCIAIS, INCLUSIVE ESTRUTURA UNIDIRECIONAL DE FIXAÇÃO. AF 08/2023 PS

Serviço: Instalação de forro em réguas de PVC frisado.

Tipo de Ambiente: Ambientes residenciais.

Inclusão: Estrutura unidirecional de fixação.

Código: AF_08/2023_PS

Descrição do Serviço: O serviço consiste na instalação de forro em réguas de PVC frisado, projetado para ambientes residenciais, incluindo a estrutura unidirecional necessária para a fixação adequada.

Etapas do Serviço:

1. Preparação do Material:

- Verificação das régua de PVC frisado, assegurando que estejam em boas condições.
- Corte das régua nas dimensões especificadas no projeto, se necessário.

2. Preparação da Estrutura:

- Montagem da estrutura unidirecional de fixação, garantindo que esteja alinhada e nivelada.
- Verificação da fixação da estrutura ao teto ou à superfície adequada, utilizando suportes e fixadores apropriados.

3. Instalação do Forro:

- Posicionamento das régua de PVC nas estruturas de fixação, garantindo que estejam alinhadas corretamente.
- Fixação das régua na estrutura, utilizando elementos de fixação adequados.

4. Acabamento:

- Verificação do alinhamento e da uniformidade do forro instalado.
- Aplicação de acabamentos nas bordas, se necessário, para um acabamento estético e proteção.

5. Inspeção Final:

- Inspeção final do forro instalado, assegurando que não haja falhas ou pontos vulneráveis.
- Limpeza do local, removendo resíduos e materiais excedentes.

Critérios de Medição:

- O serviço será medido em metros quadrados (m²) de forro instalado, de acordo com as quantidades efetivamente realizadas e aprovadas pela fiscalização da obra.
- O pagamento será baseado nas quantidades medidas e verificadas, conforme os preços unitários estabelecidos.

Normas e Segurança:

- A execução deve seguir as normas técnicas pertinentes, garantindo a segurança dos trabalhadores e a qualidade da instalação.
- Utilização de Equipamentos de Proteção Individual (EPIs) adequados durante todas as etapas do processo.

Essa especificação visa assegurar que a instalação do forro em régua de PVC frisado seja realizada de forma eficiente e em conformidade com as exigências técnicas, garantindo a segurança e a integridade da obra.

PINTURA

PINTURA INTERNA (PAREDES)

FUNDO SELADOR ACRÍLICO, APLICAÇÃO MANUAL EM PAREDE, UMA DEMÃO. AF 04/2023

Serviço: Aplicação manual de fundo selador acrílico em parede.

Tipo de Aplicação: Uma demão.

Código: AF_04/2023

Descrição do Serviço: Este serviço consiste na aplicação de fundo selador acrílico em paredes, visando preparar a superfície para receber tinta ou outros acabamentos, garantindo melhor aderência e durabilidade.

Etapas do Serviço:

1. Preparação da Superfície:

- Inspeção e limpeza da parede, removendo sujeira, poeira, manchas e outros contaminantes que possam interferir na aderência do selador.
- Tratamento de áreas com mofo ou fungos, se necessário.

2. Preparação do Material:

- Verificação do fundo selador acrílico, assegurando que esteja dentro do prazo de validade e em boas condições para uso.
- Diluição do selador conforme as recomendações do fabricante, se necessário.

3. Aplicação do Fundo Selador:

- Aplicação manual do fundo selador acrílico utilizando pincéis, rolos ou outros instrumentos adequados.
- Garantir uma cobertura uniforme em toda a superfície da parede, evitando acúmulos ou falhas.

4. Secagem:

- Aguardar o tempo de secagem recomendado pelo fabricante antes de aplicar a próxima demão de tinta ou acabamento, se aplicável.

5. Inspeção Final:

- Inspeção final da aplicação, assegurando que a cobertura esteja uniforme e sem falhas.
- Limpeza do local, removendo resíduos e materiais excedentes.

FLS. Nº 572
PROC. Nº 019/2026
RUBRICA: 10

Critérios de Medição:

- O serviço será medido em metros quadrados (m²) de área aplicada, de acordo com as quantidades efetivamente realizadas e aprovadas pela fiscalização da obra.
- O pagamento será baseado nas quantidades medidas e verificadas, conforme os preços unitários estabelecidos.

Normas e Segurança:

- A execução deve seguir as normas técnicas pertinentes, garantindo a segurança dos trabalhadores e a qualidade da aplicação.
- Utilização de Equipamentos de Proteção Individual (EPIs) adequados, como luvas e máscaras, durante a aplicação do produto.

Essa especificação visa assegurar que a aplicação do fundo selador acrílico em parede seja realizada de forma eficiente e em conformidade com as exigências técnicas, garantindo a qualidade e a durabilidade do acabamento final.

PINTURA LÁTEX ACRÍLICA PREMIUM, APLICAÇÃO MANUAL EM PAREDES, DUAS DEMÃOS.
AF 04/2023

Serviço: Aplicação manual de pintura látex acrílica premium em paredes.

Tipo de Aplicação: Duas demãos.

Código: AF_04/2023

Descrição do Serviço: Este serviço consiste na aplicação de tinta látex acrílica premium em paredes, visando proporcionar um acabamento de alta qualidade, com excelente durabilidade e resistência.

Etapas do Serviço:

1. Preparação da Superfície:

- Inspeção da parede, garantindo que esteja limpa, seca e livre de imperfeições.
- Tratamento de áreas com mofo ou fungos, se necessário, e reparo de buracos ou fissuras com massa apropriada.
- Lixamento da superfície para garantir uma melhor aderência da tinta.

2. Preparação do Material:

- Verificação da tinta látex acrílica premium, assegurando que esteja dentro do prazo de validade e em boas condições para uso.
- Diluição da tinta conforme as recomendações do fabricante, se necessário.

3. Aplicação da Primeira Demão:

- Aplicação manual da primeira demão de tinta utilizando pincéis ou rolos adequados, garantindo uma cobertura uniforme.
- Atenção especial às bordas e cantos, utilizando pincéis menores para um acabamento preciso.

4. Secagem:

- Aguardar o tempo de secagem recomendado pelo fabricante antes de aplicar a segunda demão.

5. Aplicação da Segunda Demão:

- Aplicação manual da segunda demão seguindo o mesmo procedimento da primeira, assegurando uma cobertura completa e uniforme.

6. Acabamento:

- Verificação do acabamento final, ajustando qualquer falha ou imperfeição observada.
- Limpeza das ferramentas utilizadas e do local de trabalho, removendo resíduos de tinta.

7. Inspeção Final:

- Inspeção final da pintura, assegurando que a cobertura esteja uniforme e sem falhas.
- Conferência da secagem e do acabamento, garantindo a qualidade do serviço.

Critérios de Medição:

- O serviço será medido em metros quadrados (m²) de área pintada, de acordo com as quantidades efetivamente realizadas e aprovadas pela fiscalização da obra.
- O pagamento será baseado nas quantidades medidas e verificadas, conforme os preços unitários estabelecidos.

Normas e Segurança:

- A execução deve seguir as normas técnicas pertinentes, garantindo a segurança dos trabalhadores e a qualidade da aplicação.
- Utilização de Equipamentos de Proteção Individual (EPIs) adequados, como luvas e máscaras, durante a aplicação da tinta.

Essa especificação visa assegurar que a aplicação da pintura látex acrílica premium em paredes seja realizada de forma eficiente e em conformidade com as exigências técnicas, garantindo um acabamento de alta qualidade e durabilidade.

PINTURA TINTA DE ACABAMENTO (PIGMENTADA) ESMALTE SINTÉTICO FOSCO EM MADEIRA, 3 DEMÃOS. AF 01/2021

Serviço: Aplicação de tinta de acabamento (pigmentada) esmalte sintético fosco em madeira.

Tipo de Aplicação: Três demãos.

Código: AF_01/2021

Descrição do Serviço: Este serviço consiste na aplicação de esmalte sintético fosco sobre superfícies de madeira, proporcionando um acabamento durável e esteticamente agradável.

Etapas do Serviço:

1. Preparação da Superfície:

- Inspeção da madeira, garantindo que esteja limpa, seca e livre de imperfeições (fissuras, buracos, umidade).
- Lixamento da superfície da madeira para remover imperfeições e garantir uma aderência adequada da tinta.
- Limpeza da superfície após o lixamento, utilizando um pano seco ou aspirador para remover a poeira gerada.

2. Preparação do Material:

- Verificação do esmalte sintético fosco, assegurando que esteja dentro do prazo de validade e em boas condições para uso.
- Diluição do esmalte conforme as recomendações do fabricante, se necessário.

3. Aplicação da Primeira Demão:

- Aplicação manual da primeira demão de esmalte utilizando pincéis ou rolos apropriados, garantindo uma cobertura uniforme.
- Atenção especial às bordas e detalhes da madeira, utilizando pincéis menores para um acabamento preciso.

4. Secagem:

- Aguardar o tempo de secagem recomendado pelo fabricante antes de aplicar a segunda demão.

5. Aplicação da Segunda Demão:

- Aplicação manual da segunda demão seguindo o mesmo procedimento da primeira, assegurando uma cobertura completa e uniforme.

6. Secagem:

- Aguardar novamente o tempo de secagem recomendado pelo fabricante antes de aplicar a terceira demão.

7. Aplicação da Terceira Demão:

- Aplicação manual da terceira demão, garantindo que a cobertura esteja homogênea e sem falhas.

8. Acabamento:

- Verificação do acabamento final, ajustando qualquer falha ou imperfeição observada.
- Limpeza das ferramentas utilizadas e do local de trabalho, removendo resíduos de tinta.

9. Inspeção Final:

- Inspeção final da pintura, assegurando que a cobertura esteja uniforme e sem falhas.
- Conferência da secagem e do acabamento, garantindo a qualidade do serviço.

Critérios de Medição:

- O serviço será medido em metros quadrados (m²) de área pintada, de acordo com as quantidades efetivamente realizadas e aprovadas pela fiscalização da obra.
- O pagamento será baseado nas quantidades medidas e verificadas, conforme os preços unitários estabelecidos.

Normas e Segurança:

- A execução deve seguir as normas técnicas pertinentes, garantindo a segurança dos trabalhadores e a qualidade da aplicação.
- Utilização de Equipamentos de Proteção Individual (EPIs) adequados, como luvas e máscaras, durante a aplicação da tinta.

Essa especificação visa assegurar que a aplicação da pintura com esmalte sintético fosco em madeira seja realizada de forma eficiente e em conformidade com as exigências técnicas, garantindo um acabamento de alta qualidade e durabilidade.

PINTURA DE ESQUADRIAS

PINTURA TINTA DE ACABAMENTO (PIGMENTADA) ESMALTE SINTÉTICO BRILHANTE EM MADEIRA, 1 DEMÃO. AF 01/2021

Serviço: Aplicação de tinta de acabamento (pigmentada) esmalte sintético brilhante em madeira.

Tipo de Aplicação: Uma demão.

Código: AF_01/2021

Descrição do Serviço: Este serviço consiste na aplicação de esmalte sintético brilhante sobre superfícies de madeira, proporcionando um acabamento durável e esteticamente atraente.

Etapas do Serviço:

1. Preparação da Superfície:

- Inspeção da madeira, garantindo que esteja limpa, seca e livre de imperfeições (fissuras, buracos, umidade).
- Lixamento da superfície da madeira para remover imperfeições e garantir uma boa aderência da tinta.
- Limpeza da superfície após o lixamento, utilizando um pano seco ou aspirador para remover a poeira gerada.

2. Preparação do Material:

- Verificação do esmalte sintético brilhante, assegurando que esteja dentro do prazo de validade e em boas condições para uso.
- Diluição do esmalte conforme as recomendações do fabricante, se necessário.

3. Aplicação da Demão:

- Aplicação manual da demão de esmalte utilizando pincéis ou rolos apropriados, garantindo uma cobertura uniforme.
- Atenção especial às bordas e detalhes da madeira, utilizando pincéis menores para um acabamento preciso.

4. Secagem:

- Aguardar o tempo de secagem recomendado pelo fabricante para garantir que a pintura esteja completamente seca antes de manuseio ou aplicação de outros produtos.

5. Acabamento:

- Verificação do acabamento final, ajustando qualquer falha ou imperfeição observada.
- Limpeza das ferramentas utilizadas e do local de trabalho, removendo resíduos de tinta.

6. Inspeção Final:

- Inspeção final da pintura, assegurando que a cobertura esteja uniforme e sem falhas.
- Conferência da secagem e do acabamento, garantindo a qualidade do serviço.

CrITÉrios de Medição:

- O serviço será medido em metros quadrados (m²) de área pintada, de acordo com as quantidades efetivamente realizadas e aprovadas pela fiscalização da obra.
- O pagamento será baseado nas quantidades medidas e verificadas, conforme os preços unitários estabelecidos.

Normas e Segurança:

- A execução deve seguir as normas técnicas pertinentes, garantindo a segurança dos trabalhadores e a qualidade da aplicação.
- Utilização de Equipamentos de Proteção Individual (EPIs) adequados, como luvas e máscaras, durante a aplicação da tinta.

Essa especificação visa assegurar que a aplicação da pintura com esmalte sintético brilhante em madeira seja realizada de forma eficiente e em conformidade com as exigências técnicas, garantindo um acabamento de alta qualidade e durabilidade.

CONTRAPISO

LASTRO COM MATERIAL GRANULAR, APLICADO EM PISOS OU LAJES SOBRE SOLO, ESPESSURA DE *5 CM*. AF 01/2024

Serviço: Lastro com material granular.

Espessura: 5 cm.

Código: AF_01/2024

Descrição do Serviço: O serviço consiste na aplicação de lastro com material granular, utilizado em pisos ou lajes sobre solo, garantindo a estabilidade e a drenagem adequadas.

Etapas do Serviço:

1. Preparação da Área:

- Limpeza da área onde o lastro será aplicado, removendo vegetação, detritos e materiais que possam comprometer a compactação.
- Nivelamento do solo, garantindo uma superfície uniforme e livre de depressões.

2. Escolha do Material Granular:

- Seleção do material granular adequado, como brita, areia ou cascalho, conforme especificações técnicas e necessidades do projeto.
- O material deve estar livre de impurezas e ser aprovado pela fiscalização.

3. Aplicação do Lastro:

- Distribuição do material granular na espessura especificada de 5 cm, utilizando ferramentas apropriadas para garantir uma aplicação uniforme.
- O material deve ser espalhado de maneira a evitar a formação de vazios.

4. Compactação:

- Compactação do material granular utilizando placa vibratória ou rolo compactador, garantindo a densidade e a resistência adequadas.

- A compactação deve ser realizada em camadas, se necessário, para garantir a eficácia.

5. Verificação da Superfície:

- Inspeção da superfície do lastro para assegurar que esteja nivelada e dentro das especificações de espessura.
- Correção de quaisquer irregularidades identificadas.

Critérios de Medição:

- O serviço será medido em metros quadrados (m²) de lastro aplicado, de acordo com as quantidades efetivamente realizadas e aprovadas pela fiscalização da obra.
- O pagamento será baseado nas quantidades medidas e verificadas, conforme os preços unitários estabelecidos.

Normas e Segurança:

- A execução deve seguir as normas técnicas pertinentes, garantindo a segurança dos trabalhadores e a qualidade do lastro.
- Utilização de Equipamentos de Proteção Individual (EPIs) adequados durante todas as etapas do processo.

Essa especificação visa assegurar que a aplicação do lastro com material granular seja realizada de forma eficiente e em conformidade com as exigências técnicas, garantindo a segurança e a integridade da obra.

CONTRAPISO EM ARGAMASSA TRAÇO 1:4 (CIM E AREIA), BETONEIRA 400 L, E = 4 CM ÁREAS SECAS E MOLHADAS SOBRE LAJE, E = 3 CM ÁREAS MOLHADAS SOBRE IMPERMEABILIZAÇÃO, CASA E EDIFICAÇÃO PÚBLICA PADRÃO. AF 11/2014

Serviço: Contrapiso em argamassa.

Traço: 1:4 (cimento e areia).

Equipamento: Betoneira de 400 L.

Espessura:

- 4 cm em áreas secas e molhadas sobre laje.
- 3 cm em áreas molhadas sobre impermeabilização.

Código:AF_11/2014

Descrição do Serviço: O serviço consiste na execução de contrapiso em argamassa, aplicável em áreas secas e molhadas, utilizando traço de 1:4 e betoneira de 400 L, adequado para casas e edificações públicas padrão.

Etapas do Serviço:

1. Preparação da Área:

- Limpeza da superfície da laje, removendo qualquer resíduo, poeira ou material que possa comprometer a aderência da argamassa.
- Verificação da impermeabilização, se aplicável, assegurando que esteja em boas condições.

2. Preparação da Argamassa:

- Mistura dos materiais na betoneira, seguindo a proporção de traço 1:4 (cimento e areia), até alcançar uma consistência homogênea.
- Adição de água na quantidade necessária para obter a trabalhabilidade desejada.

3. Aplicação do Contrapiso:

- Distribuição da argamassa na espessura especificada (4 cm ou 3 cm, conforme a área), utilizando desempenadeira ou régua.
- A argamassa deve ser aplicada de maneira uniforme, garantindo que não haja desníveis.

4. Nivelamento:

- Nivelamento da superfície do contrapiso, utilizando ferramentas apropriadas para garantir que a superfície esteja adequada para o acabamento final.
- Inspeção para assegurar que não haja falhas ou irregularidades.

5. Cura do Contrapiso:

- Após a aplicação, a argamassa deve ser mantida úmida para garantir uma cura adequada, evitando fissuras e garantindo a resistência desejada.
- A cura deve ser realizada por um período mínimo de 7 dias.

Critérios de Medição:

- O serviço será medido em metros quadrados (m²) de contrapiso aplicado, de acordo com as quantidades efetivamente realizadas e aprovadas pela fiscalização da obra.
- O pagamento será baseado nas quantidades medidas e verificadas, conforme os preços unitários estabelecidos.

Normas e Segurança:

- A execução deve seguir as normas técnicas pertinentes, garantindo a segurança dos trabalhadores e a qualidade do contrapiso.
- Utilização de Equipamentos de Proteção Individual (EPIs) adequados durante todas as etapas do processo.

Essa especificação visa assegurar que a execução do contrapiso em argamassa seja realizada de forma eficiente e em conformidade com as exigências técnicas, garantindo a segurança e a integridade da obra.

PAVIMENTAÇÕES

CERÂMICA

REVESTIMENTO CERÂMICO PARA PISO COM PLACAS TIPO ESMALTADA DE DIMENSÕES 35X35 CM APLICADA EM AMBIENTES DE ÁREA MENOR QUE 5 M²

Código:AF_02/2023_PE

Serviço: Revestimento cerâmico para piso – área < 5 m².

Descrição do Serviço:

O serviço consiste no fornecimento e assentamento de revestimento cerâmico esmaltado de dimensões 35x35 cm, em pisos de ambientes com área inferior a 5 m², como banheiros, áreas de serviço e depósitos. O serviço inclui o preparo da base, aplicação da argamassa colante e execução dos rejuntas.

Etapas do Serviço:

1. Preparação da Base:

- Limpeza e regularização da superfície com argamassa de preparo, se necessário.
- Verificação do prumo, nível e esquadro do ambiente.

2. Assentamento das Placas Cerâmicas:

- Aplicação de argamassa colante adequada para o tipo de base (cimentícia ou AC-I/AC-II).
- Assentamento das placas com espaçadores plásticos para garantir o espaçamento uniforme das juntas.
- Corte das peças nas extremidades com cortador específico, garantindo o acabamento.

3. Execução do Rejuntamento:

- Após a secagem da argamassa, aplicação do rejunte com desempenadeira de borracha.
- Limpeza do excesso com pano úmido e esponja.

4. Acabamentos Finais:

- Verificação do nivelamento e prumo do piso.
- Inspeção do rejunte e substituição de peças, se necessário.

Critérios de Medição:

- O serviço será medido em metros quadrados (m²) de área revestida.
- Pagamento conforme área efetivamente executada e aprovada pela fiscalização.

Normas e Segurança:

- Execução conforme NBR 13753 e NBR 13754.
- Uso obrigatório de EPIs: luvas, máscara contra poeira e óculos de proteção.

REVESTIMENTO CERÂMICO PARA PISO COM PLACAS TIPO ESMALTADA DE DIMENSÕES 35X35 CM APLICADA EM AMBIENTES DE ÁREA ENTRE 5 M² E 10 M²

Código:AF_02/2023_PE

Serviço: Revestimento cerâmico para piso – área entre 5 m² e 10 m².

Descrição do Serviço:

Assentamento de revestimento cerâmico esmaltado 35x35 cm em pisos de ambientes com área entre 5 m² e 10 m², como cozinhas, corredores, varandas e lavabos, utilizando argamassa colante e rejunte, com acabamento de alta qualidade.

Etapas do Serviço:

(Seguem as mesmas da especificação anterior, com atenção proporcional ao tamanho do ambiente).

Critérios de Medição:

- Medido em m² de revestimento executado.
- Pagamento conforme área medida e aprovada.

Normas e Segurança:

- Conforme normas NBR 13753 e NBR 13754.
- EPIs obrigatórios durante todo o serviço.

REVESTIMENTO CERÂMICO PARA PISO COM PLACAS TIPO ESMALTADA DE DIMENSÕES 35X35 CM APLICADA EM AMBIENTES DE ÁREA MAIOR QUE 10 M²

Código:AF_02/2023_PE

Serviço: Revestimento cerâmico para piso – área > 10 m².

Descrição do Serviço:

O serviço compreende o assentamento de placas cerâmicas esmaltadas 35x35 cm em ambientes com área superior a 10 m², como salas, quartos, cozinhas amplas, varandas e áreas comuns. Executado com argamassa colante adequada, espaçamento padronizado e rejunte para vedação.

Etapas do Serviço:

(Seguem as mesmas dos itens anteriores).

Critérios de Medição:

- Medido em m² de piso revestido.
- Pagamento conforme área efetivamente executada e aprovada.

Normas e Segurança:

- Conformidade com NBR 13753 (Assentamento) e NBR 13754 (Rejuntamento).
- Utilização de EPIs conforme NR-18 e boas práticas de segurança.

CIMENTADO

COMPACTAÇÃO MECÂNICA DE SOLO PARA EXECUÇÃO DE RADIER, PISO DE CONCRETO OU LAJE SOBRE SOLO, COM COMPACTADOR DE SOLOS TIPO PLACA VIBRATÓRIA

Código:AF_09/2021

Serviço: Compactação mecânica de solo com placa vibratória.

Descrição do Serviço:

O serviço consiste na compactação mecânica do solo com o uso de compactador tipo placa vibratória, visando preparar adequadamente a base para a execução de radier, piso de concreto ou laje sobre solo. A compactação é essencial para garantir a estabilidade da fundação e evitar recalques futuros.

Etapas do Serviço:

1. Preparação da Área:

- Limpeza da área a ser compactada, removendo entulhos, vegetação e materiais soltos.
- Nivelamento inicial do solo com equipamentos manuais ou mecânicos.

2. Umidificação do Solo (se necessário):

- Umidificação da camada de solo, caso esteja excessivamente seca, para melhorar o desempenho da compactação.

3. Compactação com Placa Vibratória:

- Execução da compactação do solo em camadas sucessivas de até 20 cm, operando a placa vibratória de forma contínua e uniforme.
- Realização de passadas sobrepostas para garantir homogeneidade.

FLS. Nº 583
PROC. Nº 219/2026
RUBRICA: 4

4. Verificação da Compactação:

- Controle visual e tátil da compactação.
- Caso necessário, execução de ensaio de compactação (grau de compactação mínima conforme especificação do projeto).

Critérios de Medição:

- O serviço será medido em metros quadrados (m²) da área efetivamente compactada.
- O pagamento será realizado com base na área medida e aprovada pela fiscalização da obra.

Normas e Segurança:

- Execução conforme as diretrizes da ABNT NBR 7200 e práticas recomendadas para compactação de solo.
- Utilização obrigatória de EPIs: protetores auriculares, luvas, botas e máscara contra poeira.

EXECUÇÃO DE PASSEIO (CALÇADA) OU PISO DE CONCRETO COM CONCRETO MOLDADO IN LOCO, FEITO EM OBRA, ACABAMENTO CONVENCIONAL, NÃO ARMADO

Código:AF_08/2022

Serviço: Execução de passeio ou piso de concreto moldado in loco.

Descrição do Serviço:

O serviço consiste na execução de calçada ou piso de concreto simples (não armado), moldado in loco, com acabamento convencional desempenado. O concreto será lançado diretamente sobre a base compactada, garantindo resistência e estabilidade para áreas de circulação de pedestres.

Etapas do Serviço:

1. Preparação da Base:

- Limpeza do terreno e nivelamento da base.
- Compactação do solo ou aplicação de lastro de brita, se especificado no projeto.

2. Fabricação e Lançamento do Concreto:

- Produção do concreto com traço adequado (fck definido pelo projeto, geralmente 15 MPa a 20 MPa).
- Lançamento do concreto diretamente sobre a base preparada, em panos delimitados por fôrmas.

3. Nivelamento e Acabamento:

- Nivelamento com régua vibratória ou manual.
- Acabamento superficial desempenado ou vassourado, conforme especificações do projeto ou uso previsto.

4. Cura do Concreto:

- Execução da cura por aspersão de água ou coberturas, por no mínimo 7 dias, para garantir a hidratação do cimento e evitar fissuras.

5. Juntas de Dilatação (se necessário):

- Execução de juntas transversais e longitudinais para controle de fissuração.

Critérios de Medição:

- O serviço será medido em metros quadrados (m²) de calçada ou piso efetivamente executado.
- Pagamento conforme área medida e aprovada pela fiscalização da obra.

Normas e Segurança:

- Execução conforme NBR 14931 (Execução de Estruturas de Concreto) e NBR 7200 (Revestimento de paredes e tetos), no que couber.
- Uso obrigatório de EPIs: luvas, botas de segurança, máscara, capacete e óculos de proteção.

RODAPÉS, SOLEIRAS E PEITORIS

SOLEIRA EM MÁRMORE, LARGURA 15 CM, ESPESSURA 2,0 CM

Código:AF_09/2020

Serviço: Fornecimento e assentamento de soleira em mármore.

Descrição do Serviço:

O serviço consiste na instalação de soleira em **mármore polido**, com largura de 15 cm e espessura de 2,0 cm, aplicada entre ambientes ou em acessos como portas de entrada e varandas. A soleira tem a função estética e funcional de transição de piso, contenção de água e proteção de desníveis.

Etapas do Serviço:

1. Preparação da Base:

- Verificação da superfície de assentamento.
- Limpeza e nivelamento da base com argamassa de regularização, se necessário.

2. Corte e Ajuste da Peça:

- Corte da soleira no comprimento especificado para o vão da porta ou abertura.
- Ajuste fino nas extremidades, quando necessário.

3. Assentamento da Soleira:

- Aplicação de argamassa colante ou tradicional com traço 1:3 (cimento e areia).

- Posicionamento da soleira com ligeiro caimento (se em áreas molhadas) e alinhamento com os pisos adjacentes.

4. Acabamento:

- Limpeza dos excessos de argamassa.
- Aplicação de rejunte compatível, se necessário.
- Polimento leve e vedação, quando indicado.

Critérios de Medição:

- Medido por unidade (un) ou metro linear (m), conforme planilha contratual.
- Pagamento de acordo com peças efetivamente assentadas e aprovadas pela fiscalização.

Normas e Segurança:

- Execução conforme boas práticas de assentamento de revestimentos pétreos.
- Utilização obrigatória de EPIs: luvas, óculos de proteção, máscara contra poeira e botas de segurança.

RODAPÉ CERÂMICO DE 7 CM DE ALTURA COM PLACAS TIPO ESMALTADA DE DIMENSÕES 35X35 CM

Código:AF_02/2023

Serviço: Fabricação e assentamento de rodapé cerâmico esmaltado.

Descrição do Serviço:

O serviço compreende a confecção e instalação de rodapé cerâmico com **7 cm de altura**, cortado a partir de placas cerâmicas esmaltadas 35x35 cm. O rodapé tem função estética e de proteção inferior das paredes contra impactos e umidade.

Etapas do Serviço:

1. Corte das Peças:

- Corte longitudinal das placas cerâmicas 35x35 cm para obtenção das tiras de 7 cm.
- Verificação do alinhamento e acabamento das bordas.

2. Preparação da Superfície:

- Limpeza e umedecimento da base da parede.
- Correção de imperfeições com argamassa, se necessário.

3. Assentamento do Rodapé:

- Aplicação de argamassa colante com desempenadeira apropriada.
- Posicionamento das peças com nível, respeitando a folga para rejunte.

4. Rejuntamento:

- Após secagem, aplicação de rejunte entre as peças e na união com o piso.

- Limpeza dos excessos e acabamento final.

Critérios de Medição:

- Medição em metros lineares (m) de rodapé instalado.
- Pagamento conforme execução e aprovação da fiscalização.

Normas e Segurança:

- Conforme NBR 13753 e NBR 13754 para revestimentos cerâmicos.
- EPIs obrigatórios: luvas, óculos, botas e máscara de proteção.

PEITORIL LINEAR EM GRANITO OU MÁRMORE, L = 15 CM, ASSENTADO COM ARGAMASSA 1:6 COM ADITIVO

Código:AF_11/2020

Serviço: Assentamento de peitoril linear em granito ou mármore.

Descrição do Serviço:

O serviço consiste no assentamento de peitoril linear em **granito ou mármore polido**, com largura de 15 cm, aplicado sobre alvenarias abaixo de janelas e aberturas. O peitoril visa proteção contra infiltrações, acabamento estético e durabilidade.

Etapas do Serviço:

1. Preparação da Base:

- Limpeza e regularização da superfície de apoio.
- Umedecimento da base antes do assentamento.

2. Preparação da Argamassa:

- Argamassa no traço 1:6 (cimento:areia), adicionada de aditivo impermeabilizante conforme fabricante.
- Mistura homogênea, respeitando o tempo de uso.

3. Assentamento do Peitoril:

- Aplicação da argamassa sobre a base e colocação do peitoril com ligeiro caimento para o exterior.
- Verificação de alinhamento, prumo e nível.

4. Acabamento:

- Limpeza de resíduos de argamassa.
- Rejuntamento das laterais com selante ou argamassa adequada.
- Polimento, se necessário.

Critérios de Medição:

- Medição em metros lineares (m) ou por unidade (un), conforme projeto ou orçamento.

- Pagamento com base em medições aprovadas pela fiscalização.

Normas e Segurança:

- Atendimento às diretrizes de aplicação de elementos pétreos em alvenaria.
- EPIs obrigatórios: luvas, óculos, botas e máscara contra poeira.

INSTALAÇÕES ELÉTRICAS

ENTRADA DE ENERGIA ELÉTRICA, AÉREA, MONOFÁSICA, COM CAIXA DE SOBREPOR, CABO DE 10 MM² E DISJUNTOR DIN 50A (NÃO INCLUSO O POSTE DE CONCRETO). AF 07/2020 PS

Serviço: Instalação de entrada de energia elétrica aérea, monofásica.

Código: AF_07/2020_PS

Descrição do Serviço: Este serviço consiste na execução da entrada de energia elétrica aérea, incluindo a instalação de caixa de sobrepor, cabo de 10 mm² e disjuntor DIN de 50A. O serviço não inclui a instalação do poste de concreto.

Materiais Inclusos:

- Caixa de sobrepor para instalação elétrica.
- Cabo elétrico de cobre de 10 mm².
- Disjuntor DIN de 50A.

Etapas do Serviço:

- 1. Preparação do Material:**
 - Verificação da caixa de sobrepor, cabo e disjuntor, assegurando que todos os materiais estão em boas condições e dentro das especificações técnicas.
- 2. Preparação da Área de Instalação:**
 - Definição do local onde a caixa de sobrepor será instalada, considerando a acessibilidade e conformidade com as normas de segurança elétrica.
 - Limpeza da área para garantir uma instalação adequada.
- 3. Instalação do Poste (se aplicável):**
 - Caso o poste de concreto seja necessário, a instalação deve ser feita antes da instalação da entrada de energia. (Nota: Poste não incluído neste serviço).
- 4. Instalação da Caixa de Sobrepor:**
 - Fixação da caixa de sobrepor no local definido, utilizando parafusos e suportes apropriados.
 - Garantir que a caixa esteja nivelada e bem fixada.

5. Passagem do Cabo:

- Passagem do cabo de cobre de 10 mm² da fonte de energia até a caixa de sobrepor.
- Realização das conexões necessárias, assegurando que todas as ligações estejam firmes e seguras.

6. Instalação do Disjuntor:

- Montagem do disjuntor DIN de 50A na caixa de sobrepor, seguindo as normas de instalação elétrica.
- Realização das conexões entre o disjuntor e o cabo, assegurando a correta polaridade.

7. Verificação e Teste:

- Verificação da instalação elétrica, conferindo todas as conexões e a segurança da instalação.
- Teste do sistema para assegurar que a entrada de energia está funcionando corretamente.

8. Inspeção Final:

- Inspeção final da instalação para garantir que todos os componentes estão devidamente instalados e operacionais.
- Documentação da instalação para registro e futuras referências.

Critérios de Medição:

- O serviço será medido em unidades de entradas de energia instaladas, de acordo com as quantidades efetivamente realizadas e aprovadas pela fiscalização da obra.
- O pagamento será baseado nas quantidades medidas e verificadas, conforme os preços unitários estabelecidos.

Normas e Segurança:

- A execução do serviço deve seguir as normas técnicas pertinentes à instalação elétrica, garantindo a segurança dos trabalhadores e a qualidade da instalação.
- Utilização de Equipamentos de Proteção Individual (EPIs) adequados durante todas as etapas do processo.

Essa especificação visa assegurar que a instalação da entrada de energia elétrica aérea monofásica seja realizada de forma eficiente, segura e em conformidade com as exigências técnicas, garantindo a funcionalidade e a segurança do sistema elétrico.

ESCAVAÇÃO MANUAL DE VALA. AF 09/2024

Serviço: Escavação manual de vala.

Código: AF_09/2024

Descrição do Serviço: Este serviço consiste na escavação manual de valas para instalação de tubulações, fundações ou outros serviços subterrâneos. A escavação deve ser realizada de acordo com as dimensões e profundidades especificadas, garantindo a segurança e a integridade da obra.

Materiais e Equipamentos Inclusos:

- Ferramentas manuais (pás, picaretas, enxadas, etc.).
- Equipamentos de proteção individual (EPIs) (capacetes, luvas, botas, etc.).

Etapas do Serviço:

1. Preparação da Área:

- Limpeza da área onde a vala será escavada, removendo quaisquer obstruções ou materiais que possam interferir na escavação.
- Marcação do percurso da vala, conforme as especificações do projeto, utilizando cordas ou estacas.

2. Escavação da Vala:

- Início da escavação manual, utilizando ferramentas apropriadas para remover o solo, conforme as dimensões especificadas (largura, profundidade e comprimento).
- Controle da profundidade da vala, garantindo que esteja conforme as especificações do projeto.
- Remoção de rochas ou outros materiais inertes que possam dificultar a escavação.

3. Apoios e Estabilização:

- Se necessário, instalação de apoios temporários nas laterais da vala para evitar deslizamentos de terra, garantindo a segurança dos trabalhadores.
- Realização de escavação em degraus ou taludes, caso a profundidade da vala exija.

4. Recolhimento de Material:

- Transporte do solo escavado para a área designada, garantindo que não haja obstruções ao redor da vala.

5. Inspeção da Vala:

- Inspeção da vala escavada para assegurar que as dimensões e a profundidade estão corretas, conforme o projeto.
- Verificação da estabilidade das laterais e do fundo da vala.

6. Documentação:

- Registro das quantidades de solo escavado e das condições encontradas durante a escavação, para fins de controle e fiscalização.

Critérios de Medição:

- O serviço será medido em metros cúbicos de solo escavado, de acordo com as quantidades efetivamente realizadas e aprovadas pela fiscalização da obra.
- O pagamento será baseado nas quantidades medidas e verificadas, conforme os preços unitários estabelecidos.

Normas e Segurança:

- A execução do serviço deve seguir as normas técnicas pertinentes à escavação, garantindo a segurança dos trabalhadores e a integridade da obra.
- Utilização de Equipamentos de Proteção Individual (EPIs) adequados durante todas as etapas do processo.

Essa especificação visa assegurar que a escavação manual de vala seja realizada de forma eficiente, segura e em conformidade com as exigências técnicas, garantindo a qualidade e a segurança da obra.

REATERRO MANUAL DE VALAS, COM COMPACTADOR DE SOLOS DE PERCUSSÃO.
AF 08/2023

Serviço: Reaterro manual de valas utilizando compactador de solos de percussão.

Código: AF_08/2023

Descrição do Serviço: Este serviço consiste no reaterro manual de valas após a instalação de tubulações ou outros serviços subterrâneos, utilizando um compactador de solos de percussão. O objetivo é garantir a estabilidade do solo e prevenir a formação de vazios ou afundamentos na superfície.

Materiais Inclusos:

- Solo apropriado para reaterro (areia, terra ou material especificado).
- Compactador de solos de percussão.

Etapas do Serviço:

1. Preparação da Área:

- Limpeza da vala, removendo qualquer detrito ou material que possa interferir no reaterro.
- Verificação da tubulação ou estrutura instalada para assegurar que está em conformidade antes do reaterro.

2. Preenchimento da Vala:

- Colocação do solo de reaterro na vala em camadas, garantindo que não haja materiais grandes ou inertes que possam prejudicar a compactação.
- O preenchimento deve ser realizado camada por camada, com espessura adequada conforme as especificações do projeto.

3. Compactação:

- Utilização do compactador de solos de percussão para compactar cada camada de solo. A compactação deve ser realizada de forma uniforme, garantindo que o solo atinja a densidade adequada.
- Verificação da compactação ao longo do processo, ajustando a umidade do solo conforme necessário para otimizar a eficácia da compactação.

4. Acabamento da Superfície:

- Nível da superfície do reaterro, garantindo que esteja alinhada com o nível do solo adjacente.
- Verificação de que não haja desníveis ou buracos que possam causar problemas futuros.

5. Inspeção Final:

- Inspeção final da vala reaterrada para assegurar que o trabalho foi realizado conforme as especificações, garantindo a estabilidade e segurança da área.
- Documentação do reaterro para registro e futuras referências.

Critérios de Medição:

- O serviço será medido em metros cúbicos de solo reaterrado, de acordo com as quantidades efetivamente realizadas e aprovadas pela fiscalização da obra.
- O pagamento será baseado nas quantidades medidas e verificadas, conforme os preços unitários estabelecidos.

Normas e Segurança:

- A execução do serviço deve seguir as normas técnicas pertinentes, garantindo a segurança dos trabalhadores e a qualidade do reaterro.
- Utilização de Equipamentos de Proteção Individual (EPIs) adequados durante todas as etapas do processo.

Essa especificação visa assegurar que o reaterro manual de valas com compactador de solos de percussão seja realizado de forma eficiente, segura e em conformidade com as exigências técnicas, garantindo a durabilidade e a estabilidade do solo tratado.

ELETRODUTO FLEXÍVEL CORRUGADO, PEAD, DN 50 (1 1/2"), PARA REDE ENTERRADA DE DISTRIBUIÇÃO DE ENERGIA ELÉTRICA - FORNECIMENTO E INSTALAÇÃO. AF 12/2021

Serviço: Fornecimento e instalação de eletroduto flexível corrugado em PEAD, diâmetro nominal (DN) de 50 mm (1 1/2"), para rede enterrada de distribuição de energia elétrica.

Código: AF_12/2021

Descrição do Serviço: Este serviço consiste no fornecimento e instalação de eletroduto flexível corrugado fabricado em polietileno de alta densidade (PEAD) com diâmetro nominal

de 50 mm. O eletroduto será utilizado para proteger a fiação elétrica em uma rede enterrada de distribuição de energia elétrica, garantindo segurança e durabilidade.

Materiais Inclusos:

- Eletroduto flexível corrugado de PEAD, DN 50 mm.
- Conexões e acessórios para instalação (se necessário).
- Materiais de fixação (se aplicável).

Etapas do Serviço:

1. Preparação da Área:

- Limpeza da área onde o eletroduto será instalado, removendo detritos e materiais que possam interferir na escavação.
- Marcação do trajeto a ser seguido pelo eletroduto, conforme projeto.

2. Escavação:

- Execução da escavação da vala com profundidade e largura adequadas para a instalação do eletroduto, assegurando que o fundo da vala esteja nivelado.
- A escavação deve considerar as normas de segurança e evitar deslizamentos.

3. Instalação do Eletroduto:

- Posicionamento do eletroduto flexível corrugado na vala, conforme o trajeto marcado.
- Realização das conexões necessárias entre os trechos do eletroduto, utilizando os acessórios apropriados para garantir a estanqueidade e segurança do sistema.

4. Fixação (se necessário):

- Fixação do eletroduto na posição correta, utilizando suportes ou outros materiais de fixação, conforme necessário, para evitar movimentações.

5. Preenchimento da Vala:

- Cobertura do eletroduto com solo, garantindo que não haja pedras ou materiais que possam danificar o eletroduto.
- Compactação do solo ao redor do eletroduto, assegurando a estabilidade da instalação.

6. Inspeção Final:

- Inspeção da instalação para garantir que o eletroduto esteja corretamente posicionado e que não haja obstruções.
- Documentação da instalação para registro e futuras referências.

Critérios de Medição:

- O serviço será medido em metros lineares de eletroduto instalado, de acordo com as quantidades efetivamente realizadas e aprovadas pela fiscalização da obra.
- O pagamento será baseado nas quantidades medidas e verificadas, conforme os preços unitários estabelecidos.

Normas e Segurança:

- A execução do serviço deve seguir as normas técnicas pertinentes à instalação elétrica, garantindo a segurança dos trabalhadores e a qualidade da instalação.
- Utilização de Equipamentos de Proteção Individual (EPIs) adequados durante todas as etapas do processo.

Essa especificação visa assegurar que o fornecimento e a instalação do eletroduto flexível corrugado em PEAD para a rede enterrada de distribuição de energia elétrica sejam realizados de forma eficiente, segura e em conformidade com as exigências técnicas, garantindo a funcionalidade e segurança do sistema elétrico.

QUADRO DE DISTRIBUICAO, EM PVC, DE EMBUTIR, COM BARRAMENTO TERRA / NEUTRO, PARA 12 DISJUNTORES

Serviço: Fornecimento e instalação de quadro de distribuição em PVC de embutir, com barramento terra/neutro, para 12 disjuntores.

Descrição do Serviço: Este serviço consiste no fornecimento e instalação de um quadro de distribuição fabricado em PVC, projetado para embutir em paredes, que possui capacidade para acomodar 12 disjuntores. O quadro incluirá barramentos para conexão de terra e neutro, garantindo uma distribuição segura e eficiente da energia elétrica.

Materiais Inclusos:

- Quadro de distribuição em PVC de embutir.
- Barramento terra.
- Barramento neutro.
- Acessórios de fixação e conexão.
- Tampa de fechamento (se aplicável).

Etapas do Serviço:

1. Preparação da Área:

- Limpeza da área onde o quadro será instalado, assegurando que não haja obstruções.
- Marcação da posição do quadro na parede, considerando a altura e o alinhamento adequados para acesso.

2. Embutimento do Quadro:

- Execução da abertura na parede (se necessário) para o embutimento do quadro de distribuição, garantindo que as dimensões estejam adequadas.
- Posicionamento do quadro na abertura, fixando-o firmemente na parede com parafusos ou outros materiais de fixação apropriados.

3. Conexão dos Barramentos:

- Instalação dos barramentos de terra e neutro dentro do quadro, assegurando que estejam devidamente conectados e isolados.
- Realização das conexões dos disjuntores ao barramento, garantindo que estejam firmemente presos e que as polaridades estejam corretas.

4. Instalação dos Disjuntores:

- Inserção dos disjuntores no quadro, seguindo a configuração desejada e conforme as especificações do projeto.
- Verificação de que os disjuntores estão adequadamente fixados e conectados.

5. Fechamento e Inspeção:

- Colocação da tampa de fechamento no quadro (se aplicável), garantindo que o acesso aos componentes internos seja seguro e protegido.
- Inspeção final da instalação para assegurar que todos os componentes estejam corretamente instalados e funcionando.

6. Documentação:

- Registro da instalação para fins de controle e futuras referências.

Critérios de Medição:

- O serviço será medido em unidades de quadros de distribuição instalados, de acordo com as quantidades efetivamente realizadas e aprovadas pela fiscalização da obra.
- O pagamento será baseado nas quantidades medidas e verificadas, conforme os preços unitários estabelecidos.

Normas e Segurança:

- A execução do serviço deve seguir as normas técnicas pertinentes à instalação elétrica, garantindo a segurança dos trabalhadores e a qualidade da instalação.
- Utilização de Equipamentos de Proteção Individual (EPIs) adequados durante todas as etapas do processo.

Essa especificação visa assegurar que o fornecimento e a instalação do quadro de distribuição em PVC de embutir, com barramento terra/neutro, para 12 disjuntores, sejam realizados de forma eficiente, segura e em conformidade com as exigências técnicas, garantindo a funcionalidade e a segurança do sistema elétrico.

ELETRODUTO FLEXÍVEL CORRUGADO REFORÇADO, PVC, DN 25 MM (3/4"), PARA CIRCUITOS TERMINAIS, INSTALADO EM PAREDE - FORNECIMENTO E INSTALAÇÃO. AF 03/2023

Serviço: Fornecimento e instalação de eletroduto flexível corrugado reforçado em PVC, diâmetro nominal (DN) de 25 mm (3/4"), para circuitos terminais instalados em parede.

Código: AF_03/2023

Descrição do Serviço: Este serviço consiste no fornecimento e instalação de eletroduto flexível corrugado reforçado fabricado em PVC com diâmetro nominal de 25 mm. O eletroduto será utilizado para proteger a fiação elétrica de circuitos terminais, garantindo segurança e durabilidade na instalação.

Materiais Inclusos:

- Eletroduto flexível corrugado reforçado de PVC, DN 25 mm.
- Conexões e acessórios necessários para instalação.
- Materiais de fixação (se aplicável).

Etapas do Serviço:

1. Preparação da Área:

- Limpeza da área onde o eletroduto será instalado, removendo quaisquer obstruções.
- Marcação do trajeto a ser seguido pelo eletroduto na parede, conforme as especificações do projeto.

2. Instalação do Eletroduto:

- Corte do eletroduto nas dimensões necessárias para o trajeto marcado.
- Posicionamento do eletroduto na parede, utilizando suportes ou braçadeiras para fixação, garantindo que esteja alinhado e seguro.

3. Conexão e Acessórios:

- Instalação de conexões e acessórios conforme necessários, assegurando que todas as ligações estejam firmes e seguras.
- Garantir que as extremidades do eletroduto estejam devidamente fechadas ou conectadas a outros componentes.

4. Fixação:

- Fixação do eletroduto à parede utilizando os suportes adequados, assegurando que não haja movimentações e que esteja em conformidade com as normas de instalação elétrica.

5. Inspeção Final:

- Verificação da instalação para garantir que o eletroduto esteja corretamente posicionado e que todas as conexões estejam seguras.
- Documentação da instalação para registro e futuras referências.

Critérios de Medição:

- O serviço será medido em metros lineares de eletroduto instalado, de acordo com as quantidades efetivamente realizadas e aprovadas pela fiscalização da obra.
- O pagamento será baseado nas quantidades medidas e verificadas, conforme os preços unitários estabelecidos.

Normas e Segurança:

- A execução do serviço deve seguir as normas técnicas pertinentes à instalação elétrica, garantindo a segurança dos trabalhadores e a qualidade da instalação.
- Utilização de Equipamentos de Proteção Individual (EPIs) adequados durante todas as etapas do processo.

Essa especificação visa assegurar que o fornecimento e a instalação do eletroduto flexível corrugado reforçado em PVC para circuitos terminais sejam realizados de forma eficiente, segura e em conformidade com as exigências técnicas, garantindo a funcionalidade e segurança do sistema elétrico.

QUADRO DE DISTRIBUICAO, EM PVC, DE EMBUTIR, COM BARRAMENTO TERRA / NEUTRO, PARA 12 DISJUNTORES

Serviço: Fornecimento e instalação de quadro de distribuição em PVC de embutir, com barramento terra/neutro, para 12 disjuntores.

Descrição do Serviço: Este serviço consiste no fornecimento e instalação de um quadro de distribuição fabricado em PVC, projetado para embutir em paredes, que possui capacidade para acomodar 12 disjuntores. O quadro incluirá barramentos para conexão de terra e neutro, garantindo uma distribuição segura e eficiente da energia elétrica.

Materiais Inclusos:

- Quadro de distribuição em PVC de embutir.
- Barramento terra.
- Barramento neutro.
- Acessórios de fixação e conexão.
- Tampa de fechamento (se aplicável).

Etapas do Serviço:

1. Preparação da Área:

- Limpeza da área onde o quadro será instalado, assegurando que não haja obstruções.
- Marcação da posição do quadro na parede, considerando a altura e o alinhamento adequados para acesso.

2. Embutimento do Quadro:

- Execução da abertura na parede (se necessário) para o embutimento do quadro de distribuição, garantindo que as dimensões estejam adequadas.
- Posicionamento do quadro na abertura, fixando-o firmemente na parede com parafusos ou outros materiais de fixação apropriados.

3. Conexão dos Barramentos:

- Instalação dos barramentos de terra e neutro dentro do quadro, assegurando que estejam devidamente conectados e isolados.
- Realização das conexões dos disjuntores ao barramento, garantindo que estejam firmemente presos e que as polaridades estejam corretas.

4. Instalação dos Disjuntores:

- Inserção dos disjuntores no quadro, seguindo a configuração desejada e conforme as especificações do projeto.
- Verificação de que os disjuntores estão adequadamente fixados e conectados.

5. Fechamento e Inspeção:

- Colocação da tampa de fechamento no quadro (se aplicável), garantindo que o acesso aos componentes internos seja seguro e protegido.
- Inspeção final da instalação para assegurar que todos os componentes estejam corretamente instalados e funcionando.

6. Documentação:

- Registro da instalação para fins de controle e futuras referências.

Critérios de Medição:

- O serviço será medido em unidades de quadros de distribuição instalados, de acordo com as quantidades efetivamente realizadas e aprovadas pela fiscalização da obra.
- O pagamento será baseado nas quantidades medidas e verificadas, conforme os preços unitários estabelecidos.

Normas e Segurança:

- A execução do serviço deve seguir as normas técnicas pertinentes à instalação elétrica, garantindo a segurança dos trabalhadores e a qualidade da instalação.

- Utilização de Equipamentos de Proteção Individual (EPIs) adequados durante todas as etapas do processo.

Essa especificação visa assegurar que o fornecimento e a instalação do quadro de distribuição em PVC de embutir, com barramento terra/neutro, para 12 disjuntores, sejam realizados de forma eficiente, segura e em conformidade com as exigências técnicas, garantindo a funcionalidade e a segurança do sistema elétrico.

ELETRODUTO FLEXÍVEL CORRUGADO REFORÇADO, PVC, DN 25 MM (3/4"), PARA CIRCUITOS TERMINAIS, INSTALADO EM PAREDE - FORNECIMENTO E INSTALAÇÃO. AF 03/2023

Serviço: Fornecimento e instalação de eletroduto flexível corrugado reforçado em PVC, diâmetro nominal (DN) de 25 mm (3/4"), para circuitos terminais instalados em parede.

Código: AF_03/2023

Descrição do Serviço: Este serviço consiste no fornecimento e instalação de eletroduto flexível corrugado reforçado fabricado em PVC com diâmetro nominal de 25 mm. O eletroduto será utilizado para proteger a fiação elétrica de circuitos terminais, garantindo segurança e durabilidade na instalação.

Materiais Inclusos:

- Eletroduto flexível corrugado reforçado de PVC, DN 25 mm.
- Conexões e acessórios necessários para instalação.
- Materiais de fixação (se aplicável).

Etapas do Serviço:

1. Preparação da Área:

- Limpeza da área onde o eletroduto será instalado, removendo quaisquer obstruções.
- Marcação do trajeto a ser seguido pelo eletroduto na parede, conforme as especificações do projeto.

2. Instalação do Eletroduto:

- Corte do eletroduto nas dimensões necessárias para o trajeto marcado.
- Posicionamento do eletroduto na parede, utilizando suportes ou braçadeiras para fixação, garantindo que esteja alinhado e seguro.

3. Conexão e Acessórios:

- Instalação de conexões e acessórios conforme necessários, assegurando que todas as ligações estejam firmes e seguras.
- Garantir que as extremidades do eletroduto estejam devidamente fechadas ou conectadas a outros componentes.

4. Fixação:

- Fixação do eletroduto à parede utilizando os suportes adequados, assegurando que não haja movimentações e que esteja em conformidade com as normas de instalação elétrica.

5. Inspeção Final:

- Verificação da instalação para garantir que o eletroduto esteja corretamente posicionado e que todas as conexões estejam seguras.
- Documentação da instalação para registro e futuras referências.

Critérios de Medição:

- O serviço será medido em metros lineares de eletroduto instalado, de acordo com as quantidades efetivamente realizadas e aprovadas pela fiscalização da obra.
- O pagamento será baseado nas quantidades medidas e verificadas, conforme os preços unitários estabelecidos.

Normas e Segurança:

- A execução do serviço deve seguir as normas técnicas pertinentes à instalação elétrica, garantindo a segurança dos trabalhadores e a qualidade da instalação.
- Utilização de Equipamentos de Proteção Individual (EPIs) adequados durante todas as etapas do processo.

Essa especificação visa assegurar que o fornecimento e a instalação do eletroduto flexível corrugado reforçado em PVC para circuitos terminais sejam realizados de forma eficiente, segura e em conformidade com as exigências técnicas, garantindo a funcionalidade e segurança do sistema elétrico.

DISJUNTOR MONOPOLAR TIPO DIN, CORRENTE NOMINAL DE 10A - FORNECIMENTO E INSTALAÇÃO. AF 10/2020

Serviço: Fornecimento e instalação de disjuntor monopolar tipo DIN, com corrente nominal de 10A.

Código: AF_10/2020

Descrição do Serviço: Este serviço consiste no fornecimento e instalação de um disjuntor monopolar tipo DIN, projetado para proteger circuitos elétricos de sobrecarga e curto-circuito. O disjuntor terá uma corrente nominal de 10A, sendo adequado para aplicações em circuitos terminais.

Materiais Inclusos:

- Disjuntor monopolar tipo DIN, 10A.
- Acessórios necessários para instalação (se aplicável).

Etapas do Serviço:

1. Preparação da Área:

- Limpeza da área onde o disjuntor será instalado, assegurando que não haja obstruções.
- Verificação do quadro de distribuição para garantir que haja espaço disponível e condições adequadas para a instalação do disjuntor.

2. Desconexão da Alimentação:

- Desligamento da alimentação elétrica do quadro de distribuição antes de iniciar a instalação, garantindo a segurança do trabalho.

3. Instalação do Disjuntor:

- Posicionamento do disjuntor no trilho DIN do quadro de distribuição, fixando-o adequadamente.
- Conexão dos fios de entrada e saída ao disjuntor, assegurando que as conexões estejam firmes e seguras.

4. Verificação da Instalação:

- Inspeção das conexões para garantir que estejam corretas e seguras, evitando qualquer risco de curto-circuito.
- Certificação de que o disjuntor está devidamente montado e alinhado no quadro.

5. Reconexão da Alimentação:

- Ligação da alimentação elétrica do quadro de distribuição novamente, testando o funcionamento do disjuntor para garantir que opera corretamente.

6. Documentação:

- Registro da instalação para fins de controle e futuras referências.

Critérios de Medição:

- O serviço será medido em unidades de disjuntores instalados, de acordo com as quantidades efetivamente realizadas e aprovadas pela fiscalização da obra.
- O pagamento será baseado nas quantidades medidas e verificadas, conforme os preços unitários estabelecidos.

Normas e Segurança:

- A execução do serviço deve seguir as normas técnicas pertinentes à instalação elétrica, garantindo a segurança dos trabalhadores e a qualidade da instalação.
- Utilização de Equipamentos de Proteção Individual (EPIs) adequados durante todas as etapas do processo.

Essa especificação visa assegurar que o fornecimento e a instalação do disjuntor monopolar tipo DIN, com corrente nominal de 10A, sejam realizados de forma eficiente, segura e em

conformidade com as exigências técnicas, garantindo a funcionalidade e a segurança do sistema elétrico.

DISJUNTOR MONOPOLAR TIPO DIN, CORRENTE NOMINAL DE 20A - FORNECIMENTO E INSTALAÇÃO. AF 10/2020

Serviço: Fornecimento e instalação de disjuntor monopolar tipo DIN, com corrente nominal de 20A.

Código: AF_10/2020

Descrição do Serviço: Este serviço consiste no fornecimento e instalação de um disjuntor monopolar tipo DIN, projetado para proteger circuitos elétricos de sobrecarga e curto-circuito. O disjuntor terá uma corrente nominal de 20A, sendo adequado para aplicações em circuitos terminais que demandam esse nível de proteção.

Materiais Inclusos:

- Disjuntor monopolar tipo DIN, 20A.
- Acessórios necessários para instalação (se aplicável).

Etapas do Serviço:

1. Preparação da Área:

- Limpeza da área onde o disjuntor será instalado, assegurando que não haja obstruções ou riscos de acidentes.
- Verificação do quadro de distribuição para garantir que haja espaço disponível e condições adequadas para a instalação do disjuntor.

2. Desconexão da Alimentação:

- Desligamento da alimentação elétrica do quadro de distribuição antes de iniciar a instalação, garantindo a segurança do trabalho.

3. Instalação do Disjuntor:

- Posicionamento do disjuntor no trilho DIN do quadro de distribuição, fixando-o adequadamente.
- Conexão dos fios de entrada e saída ao disjuntor, assegurando que as conexões estejam firmes e seguras.

4. Verificação da Instalação:

- Inspeção das conexões para garantir que estejam corretas e seguras, evitando qualquer risco de curto-circuito.
- Certificação de que o disjuntor está devidamente montado e alinhado no quadro.

5. Reconexão da Alimentação:

- Ligação da alimentação elétrica do quadro de distribuição novamente, testando o funcionamento do disjuntor para garantir que opera corretamente.